



# 中間貯蔵施設区域及びその周辺の 環境調査結果 2013～2025年度

2026年5月

環境省

# 環境調査結果 目次

## 本資料の位置付け

- 本資料は、「除去土壌等の中間貯蔵施設の案について」、「中間貯蔵施設の周辺地域の安全確保等に関する協定書」第4条に基づいて2013年度より実施している、大気質、騒音・振動、悪臭、水質等の調査結果を取りまとめたものです。

## <目次>

環境調査の測定地点	2	振動:幹線交通を担う道路に近接する空間	53
気象の測定結果	5	振動:幹線交通を担う道路に近接していない空間	62
大気質の測定結果	10	悪臭の測定結果	66
二酸化窒素	10	水質の測定結果	72
一酸化窒素	15	生物化学的酸素要求量	72
窒素酸化物	20	浮遊物質	77
二酸化硫黄	25	健康項目	82
浮遊粒子状物質	30	ダイオキシン類	86
粉じん等	35	放射性セシウム	91
騒音・振動の測定結果	40	まとめ	96
騒音:幹線交通を担う道路に近接する空間	40		
騒音:幹線交通を担う道路に近接していない空間	49		

# 環境調査の測定地点

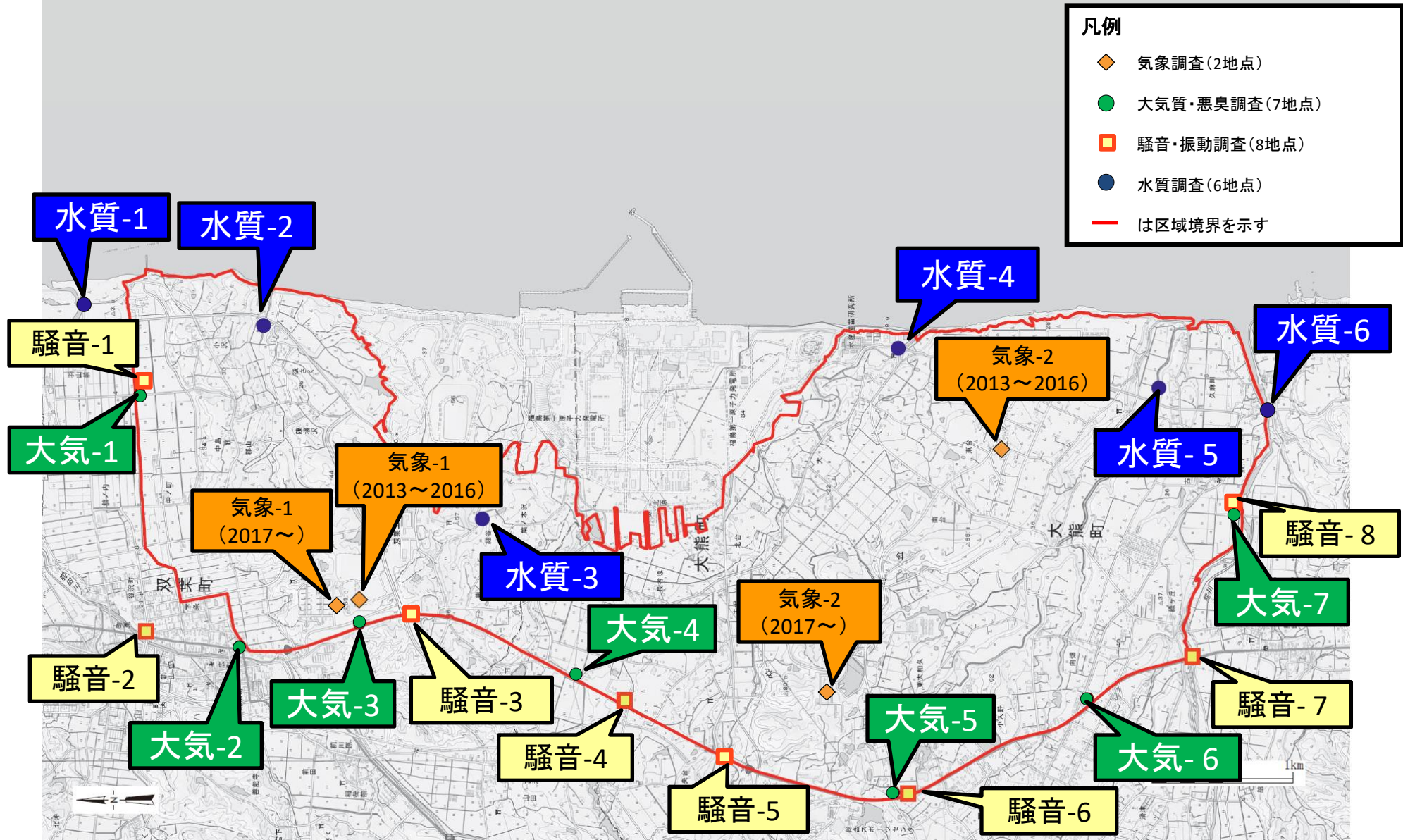

# (参考) 中間貯蔵施設事業の進捗

年度	輸送	保管	受入・分別	土壌貯蔵	減容化	廃棄物貯蔵
2013						
2014		2015.2保管場着工 2015.3除去土壌等の輸送・保管開始				
2015	輸送量: 約5万 <sup>m</sup> <sub>3</sub>					
2016	輸送量: 約19万 <sup>m</sup> <sub>3</sub>		2016.11受入・分別施設 及び土壌貯蔵施設着工		2016.7大熊町仮設 焼却施設着工	
2017	輸送量: 約55万 <sup>m</sup> <sub>3</sub>		2017.6受入・分別 施設運転開始	2017.10土壌 貯蔵開始	2018.2大熊町仮設 焼却施設処理開始	
2018	輸送量: 約184万 <sup>m</sup> <sub>3</sub>				2018.6双葉町仮設 処理施設着工	2018.6廃棄物貯蔵 施設着工
2019	輸送量: 約406万 <sup>m</sup> <sub>3</sub>		2019.8～全9施設 で処理実施		2020.3双葉町仮設処理施設 処理開始、廃棄物貯蔵開始	
2020	輸送量: 約387万 <sup>m</sup> <sub>3</sub>			2020.3～全8工 区で貯蔵実施		
2021	輸送量: 約234万 <sup>m</sup> <sub>3</sub>					
2022	輸送量: 約57万 <sup>m</sup> <sub>3</sub>		2022年度に4施設 の解体完了	2023年度に2工 区の貯蔵完了		
2023	輸送量: 約30万 <sup>m</sup> <sub>3</sub>		2023年度に5施設 の解体完了			
2024	輸送量: 約32万 <sup>m</sup> <sub>3</sub>					
2025	輸送量: 約18万 <sup>m</sup> <sub>3</sub> (2026年2月末現在)					

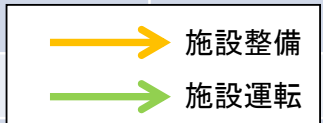

# (参考) 中間貯蔵施設区域内の施設配置

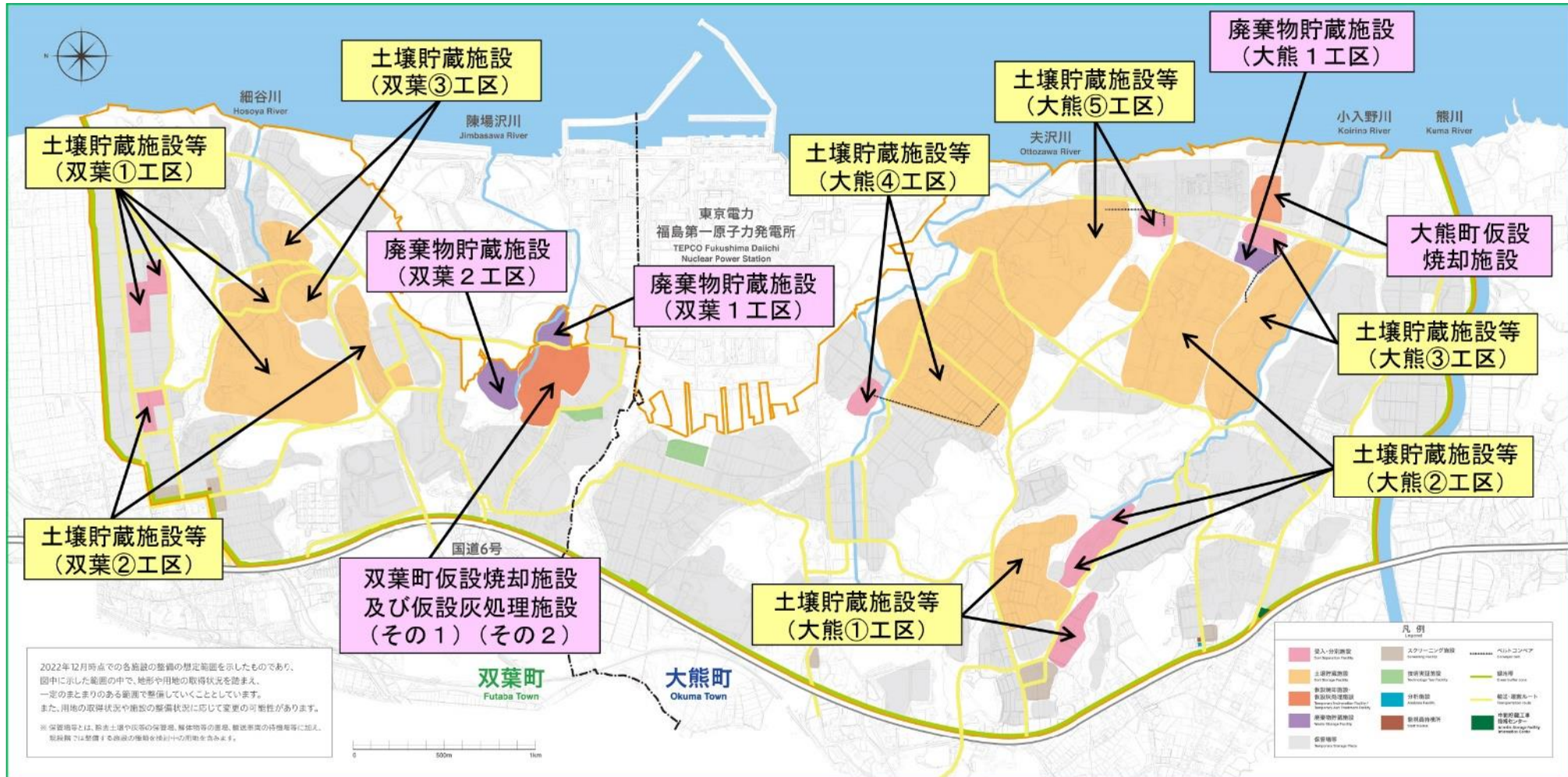

# 気象の測定結果(1)

## 風向、風速、気温、湿度 ①

測定地点		気象					
			春季	夏季	秋季	冬季	
気象-1	双葉町 新山漆迫	2013年度調査	最多風向	—	—	—	西
			風速[m/s]	—	—	—	2.4
			気温[°C]	—	—	—	11.6
			湿度[%]	—	—	—	61
		2014年度調査	最多風向	南	南東	西北西	西北西
			風速[m/s]	1.9	1.5	2.3	2.4
			気温[°C]	17.7	24.7	9.1	5.0
			湿度[%]	79	90	65	66
		2015年度調査	最多風向	南東	西北西	西北西	北西
			風速[m/s]	2.2	1.6	1.8	2.2
			気温[°C]	19.5	19.4	13.3	2.7
			湿度[%]	88	86	84	61
		2016年度調査	最多風向	南南東	北西	北北西	西
			風速[m/s]	2.6	1.8	2.0	2.6
			気温[°C]	18.5	24.3	10.4	4.1
			湿度[%]	67	84	73	59
	2017年度調査	最多風向	南東	北西	西	西	
		風速[m/s]	0.9	0.7	1.1	1.2	
		気温[°C]	18.5	19.9	10.6	0.6	
		湿度[%]	73	74	56	51	
2018年度調査	最多風向	南南東	南南東	西	西北西		
	風速[m/s]	0.9	0.8	0.7	1.3		
	気温[°C]	19.4	23.8	10.4	4.7		
	湿度[%]	69	76	59	46		

# 気象の測定結果(2)

## 風向、風速、気温、湿度 ②

測定地点			気象				
			春季	夏季	秋季	冬季	
気象-1	双葉町 新山漆迫	2019年度調査	最多風向	南南東	南南西	西北西	西南西
			風速[m/s]	0.8	0.6	0.9	1.0
			気温[°C]	20.4	23.4	10.2	5.8
			湿度[%]	59	71	62	71
		2020年度調査	最多風向	南	南南東	西南西	北西
			風速[m/s]	0.8	0.9	0.5	0.9
			気温[°C]	23.1	26.4	10.8	3.8
			湿度[%]	72	84	69	62
		2021年度調査	最多風向	東北東	南	北西	西南西
			風速[m/s]	0.6	0.5	0.6	0.7
			気温[°C]	20.6	24.4	19.2	2.4
			湿度[%]	85	77	88	63
		2022年度調査	最多風向	北東	西南西	南	北東
			風速[m/s]	0.5	0.4	0.6	0.8
			気温[°C]	15.2	23.4	13.5	0.0
			湿度[%]	89	88	67	60
		2023年度調査	最多風向	北東	南西	南西	南南西
			風速[m/s]	0.6	0.7	0.6	0.8
			気温[°C]	20.7	28.0	11.8	3.5
			湿度[%]	79	74	69	52
2024年度調査	最多風向	南西	東北東	南西	北東		
	風速[m/s]	0.7	0.4	0.5	0.7		
	気温[°C]	19.1	24.9	11.2	5.2		
	湿度[%]	69	76	69	55		
2025年度調査	最多風向	南西	南西	南南東	北東		
	風速[m/s]	0.6	0.5	0.6	0.7		
	気温[°C]	21.3	26.6	11.8	0.2		
	湿度[%]	58	65	53	40		

# 気象の測定結果(3)

## 風向、風速、気温、湿度 ③

測定地点		気象					
			春季	夏季	秋季	冬季	
気象-2	大熊町 夫沢中央台	2013年度調査	最多風向	—	—	—	西
			風速[m/s]	—	—	—	2
			気温[°C]	—	—	—	7.3
			湿度[%]	—	—	—	65
		2014年度調査	最多風向	南南西	西	西北西	西
			風速[m/s]	1.5	1.2	1.5	1.6
			気温[°C]	17.0	22.4	9.2	4.9
			湿度[%]	83	92	68	67
		2015年度調査	最多風向	南	西北西	西	西北西
			風速[m/s]	1.9	1.3	1.4	1.5
			気温[°C]	19.3	19.5	13.1	2.6
			湿度[%]	90	87	86	62
		2016年度調査	最多風向	南	南	西	西北西
			風速[m/s]	2.0	1.4	1.4	2.7
			気温[°C]	17.9	23.9	9.9	4.3
			湿度[%]	72	86	76	57
		2017年度調査	最多風向	南	北北西	南南東	南西
			風速[m/s]	1.3	0.8	1.2	2.1
			気温[°C]	18.8	19.8	11.0	0.9
			湿度[%]	70	73	54	49
2018年度調査	最多風向	南	南南西	北	南		
	風速[m/s]	1.1	1.2	0.9	1.8		
	気温[°C]	19.5	24.0	10.8	4.9		
	湿度[%]	67	73	56	44		

# 気象の測定結果(4)

## 風向、風速、気温、湿度 ④

測定地点		気象					
			春季	夏季	秋季	冬季	
気象-2	大熊町 夫沢中央台	2019年度調査	最多風向	南	南西	南西	北西
			風速[m/s]	1.2	0.9	1.7	1.4
			気温[°C]	20.5	23.6	10.1	6.0
			湿度[%]	58	69	63	68
		2020年度調査	最多風向	南南東	北北西	南	北北西
			風速[m/s]	1.1	0.9	0.6	1.0
			気温[°C]	23.3	26.5	11.5	5.5
			湿度[%]	68	77	60	60
		2021年度調査	最多風向	南	南	北北西	西
			風速[m/s]	0.7	0.7	0.8	1.0
			気温[°C]	20.8	24.8	19.2	2.6
			湿度[%]	85	75	85	58
		2022年度調査	最多風向	南	北	西	西北西
			風速[m/s]	0.8	0.6	0.7	1.3
			気温[°C]	23.1	23.2	11.6	5.2
			湿度[%]	72	82	64	49
		2023年度調査	最多風向	北	南	西	北
			風速[m/s]	0.7	0.7	1.0	1.0
			気温[°C]	22.4	26.7	11.7	4.8
			湿度[%]	72	91	72	60
2024年度調査	最多風向	南	南	北北東	西		
	風速[m/s]	0.7	0.5	0.7	1.4		
	気温[°C]	23.1	26.1	12.8	3.3		
	湿度[%]	77	86	73	60		
2025年度調査	最多風向	南	北北東	南	西		
	風速[m/s]	0.8	0.6	0.7	1.3		
	気温[°C]	22.1	24.3	10.4	1.5		
	湿度[%]	78	87	62	50		

# 気象の測定結果(5)

## 風向、風速、気温、湿度 ⑤

※ 測定期間:7日間。

※ 2013年度調査の実施期間:冬季 2014年3月

2014年度調査の実施期間:春季 2014年5月、夏季 2014年8月、秋季 2014年11月、冬季 2015年2~3月

2015年度調査の実施期間:春季 2015年6~7月、夏季 2015年9月、秋季 2015年11月、冬季 2016年1月

2016年度調査の実施期間:春季 2016年6月、夏季 2016年9月、秋季 2016年11月、冬季 2017年1~2月

2017年度調査の実施期間:春季 2017年6月、夏季 2017年9月、秋季 2017年11月、冬季 2018年1~2月

2018年度調査の実施期間:春季 2018年6月、夏季 2018年9月、秋季 2018年11月、冬季 2019年2月

2019年度調査の実施期間:春季 2019年5~6月、夏季 2019年8~9月、秋季 2019年11月、冬季 2020年1月

2020年度調査の実施期間:春季 2020年6月、夏季 2020年8~9月、秋季 2020年11月、冬季 2021年1~2月

2021年度調査の実施期間:春季 2021年6~7月、夏季 2021年8~9月、秋季 2021年10月、冬季 2022年1~2月

2022年度調査の実施期間:春季 2022年6月、夏季 2022年8~9月、秋季 2022年11月、冬季 2023年1~2月

2023年度調査の実施期間:春季 2023年6月、夏季 2023年8~9月、秋季 2023年11月、冬季 2024年1~2月

2024年度調査の実施期間:春季 2024年6月、夏季 2024年9月、秋季 2024年11月、冬季 2025年1~2月

2025年度調査の実施期間:春季 2025年6月、夏季 2025年9月、秋季 2025年11月、冬季 2026年1~2月

※ いずれも各季の調査期間平均値。

※ 測定地点は、2017年度から区域内の常時観測施設に変更した。

# 大気質の測定結果(1)

## 二酸化窒素 ①

測定地点			二酸化窒素(NO <sub>2</sub> )[ppm]			
			春季	夏季	秋季	冬季
環境基本法に基づく環境基準			0.04~0.06			
大気-1	双葉町 郡山栗崎	2013年度調査	—	—	—	0.003(0.000~0.014)
		2014年度調査	—	—	—	—
		2015年度調査	—	—	—	—
		2016年度調査	—	0.003(0.001~0.006)	0.004(0.002~0.008)	0.003(0.001~0.005)
		2017年度調査	0.003(0.001~0.005)	0.002(0.001~0.004)	0.004(0.001~0.006)	0.006(0.002~0.010)
		2018年度調査	0.003(0.001~0.007)	0.003(0.002~0.005)	0.005(0.002~0.007)	0.004(0.002~0.008)
		2019年度調査	0.004(0.003~0.006)	0.004(0.003~0.007)	0.004(0.002~0.007)	0.004(0.001~0.010)
		2020年度調査	0.005(0.003~0.006)	0.004(0.002~0.006)	0.008(0.003~0.012)	0.009(0.004~0.013)
		2021年度調査	0.003(0.002~0.003)	0.003(0.002~0.004)	0.003(0.001~0.004)	0.004(0.002~0.009)
		2022年度調査	0.003(0.002~0.004)	0.003(0.001~0.005)	0.004(0.002~0.005)	0.004(0.002~0.007)
		2023年度調査	0.003(0.002~0.004)	0.003(0.001~0.004)	0.002(0.001~0.004)	0.002(0.001~0.004)
		2024年度調査	0.002(0.001~0.002)	0.002(0.001~0.003)	0.002(0.001~0.003)	0.003(0.001~0.005)
		2025年度調査	0.004(0.003~0.005)	0.003(0.001~0.004)	0.003(0.002~0.004)	0.001(0.000~0.001)
		大気-2	双葉町 新山牛踏	2013年度調査	—	—
2014年度調査	0.005(0.004~0.008)			0.003(0.001~0.006)	0.007(0.003~0.012)	0.010(0.006~0.017)
2015年度調査	0.006(0.003~0.008)			0.006(0.004~0.008)	0.009(0.005~0.010)	0.010(0.006~0.012)
2016年度調査	0.007(0.004~0.010)			0.007(0.003~0.010)	0.009(0.004~0.014)	0.011(0.006~0.014)
2017年度調査	0.006(0.003~0.010)			0.006(0.003~0.008)	0.008(0.004~0.010)	0.011(0.007~0.014)
2018年度調査	0.007(0.005~0.009)			0.007(0.003~0.009)	0.009(0.003~0.012)	0.010(0.005~0.015)
2019年度調査	0.010(0.005~0.015)			0.009(0.004~0.014)	0.010(0.004~0.013)	0.008(0.003~0.014)
2020年度調査	0.008(0.004~0.011)			0.006(0.002~0.009)	0.008(0.004~0.012)	0.009(0.004~0.013)
2021年度調査	0.003(0.002~0.005)			0.005(0.002~0.007)	0.006(0.002~0.008)	0.006(0.004~0.012)
2022年度調査	0.004(0.003~0.006)			0.005(0.002~0.007)	0.006(0.005~0.008)	0.007(0.003~0.010)
2023年度調査	0.004(0.002~0.007)			0.003(0.002~0.005)	0.005(0.002~0.007)	0.006(0.003~0.010)
2024年度調査	0.004(0.002~0.006)			0.004(0.002~0.005)	0.005(0.002~0.007)	0.007(0.002~0.010)
2025年度調査	0.005(0.003~0.006)			0.004(0.001~0.007)	0.004(0.001~0.006)	0.006(0.002~0.008)

# 大気質の測定結果(2)

## 二酸化窒素 ②

測定地点		二酸化窒素(NO <sub>2</sub> )[ppm]				
		春季	夏季	秋季	冬季	
環境基本法に基づく環境基準		0.04~0.06				
大気-3	双葉町 新山高万迫	2013年度調査	—	—	—	—
		2014年度調査	0.008(0.006~0.010)	0.006(0.003~0.011)	0.014(0.010~0.019)	0.017(0.008~0.026)
		2015年度調査	0.009(0.005~0.014)	0.011(0.007~0.015)	0.015(0.011~0.020)	0.018(0.010~0.024)
		2016年度調査	0.014(0.009~0.016)	0.010(0.005~0.012)	0.016(0.009~0.020)	0.016(0.012~0.023)
		2017年度調査	0.011(0.006~0.014)	0.009(0.005~0.014)	0.016(0.011~0.021)	0.018(0.010~0.026)
		2018年度調査	0.011(0.006~0.015)	0.009(0.004~0.014)	0.017(0.009~0.020)	0.014(0.008~0.021)
		2019年度調査	0.016(0.010~0.023)	0.013(0.009~0.017)	0.016(0.009~0.022)	0.014(0.009~0.023)
		2020年度調査	0.012(0.008~0.018)	0.010(0.005~0.012)	0.023(0.017~0.030)	0.021(0.006~0.032)
		2021年度調査	0.008(0.004~0.011)	0.012(0.008~0.015)	0.010(0.004~0.015)	0.016(0.009~0.022)
		2022年度調査	0.007(0.005~0.009)	0.007(0.003~0.011)	0.017(0.008~0.024)	0.011(0.006~0.018)
		2023年度調査	0.009(0.005~0.014)	0.007(0.003~0.010)	0.012(0.004~0.018)	0.014(0.009~0.023)
		2024年度調査	0.009(0.006~0.013)	0.008(0.005~0.014)	0.013(0.008~0.015)	0.013(0.002~0.024)
		2025年度調査	0.010(0.007~0.013)	0.008(0.004~0.012)	0.014(0.007~0.022)	0.012(0.004~0.019)
大気-4	大熊町 夫沢長者原	2013年度調査	—	—	—	—
		2014年度調査	—	—	—	—
		2015年度調査	—	—	—	—
		2016年度調査	—	—	—	—
		2017年度調査	—	—	—	—
		2018年度調査	0.004(0.002~0.005)	0.004(0.003~0.006)	0.006(0.003~0.009)	0.006(0.002~0.009)
		2019年度調査	0.005(0.003~0.007)	0.004(0.002~0.007)	0.005(0.002~0.006)	0.006(0.003~0.011)
		2020年度調査	0.005(0.002~0.007)	0.003(0.002~0.004)	0.006(0.003~0.008)	0.006(0.002~0.009)
		2021年度調査	0.003(0.002~0.004)	0.004(0.002~0.007)	0.003(0.001~0.004)	0.005(0.003~0.008)
		2022年度調査	0.004(0.003~0.006)	0.003(0.001~0.005)	0.005(0.002~0.006)	0.005(0.002~0.006)
		2023年度調査	0.004(0.002~0.007)	0.002(0.001~0.004)	0.004(0.002~0.006)	0.005(0.001~0.007)
		2024年度調査	0.003(0.002~0.004)	0.002(0.001~0.003)	0.004(0.001~0.006)	0.003(0.002~0.005)
		2025年度調査	0.003(0.002~0.004)	0.002(0.001~0.004)	0.005(0.003~0.007)	0.003(0.000~0.006)

# 大気質の測定結果(3)

## 二酸化窒素 ③

測定地点		二酸化窒素(NO <sub>2</sub> )[ppm]				
		春季	夏季	秋季	冬季	
環境基本法に基づく環境基準		0.04~0.06				
大気-5	大熊町 小入野東大和久	2013年度調査	—	—	—	0.003(0.000~0.016)
		2014年度調査	0.004(0.003~0.006)	0.003(0.002~0.004)	0.006(0.002~0.010)	0.007(0.003~0.013)
		2015年度調査	0.003(0.001~0.005)	0.005(0.003~0.007)	0.006(0.002~0.010)	0.006(0.002~0.009)
		2016年度調査	0.004(0.003~0.006)	0.004(0.002~0.007)	0.007(0.003~0.010)	0.009(0.003~0.014)
		2017年度調査	0.004(0.002~0.006)	0.003(0.002~0.005)	0.005(0.002~0.011)	0.006(0.004~0.008)
		2018年度調査	0.006(0.004~0.008)	0.005(0.001~0.007)	0.007(0.003~0.009)	0.006(0.004~0.009)
		2019年度調査	0.007(0.003~0.010)	0.006(0.002~0.008)	0.006(0.002~0.011)	0.006(0.003~0.014)
		2020年度調査	0.004(0.002~0.005)	0.004(0.002~0.005)	0.007(0.003~0.010)	0.008(0.001~0.013)
		2021年度調査	0.003(0.002~0.005)	0.004(0.002~0.006)	0.005(0.002~0.007)	0.006(0.003~0.010)
		2022年度調査	0.004(0.003~0.005)	0.003(0.001~0.003)	0.005(0.004~0.007)	0.004(0.002~0.007)
		2023年度調査	0.002(0.002~0.003)	0.002(0.001~0.003)	0.005(0.001~0.008)	0.004(0.001~0.008)
		2024年度調査	0.003(0.002~0.005)	0.002(0.001~0.003)	0.003(0.001~0.005)	0.004(0.003~0.007)
		2025年度調査	0.003(0.002~0.003)	0.002(0.001~0.002)	0.003(0.002~0.005)	0.003(0.002~0.004)
		大気-6	大熊町 小入野向畑	2013年度調査	—	—
2014年度調査	0.007(0.005~0.010)			0.006(0.004~0.009)	0.010(0.004~0.015)	0.013(0.007~0.020)
2015年度調査	0.008(0.005~0.011)			0.009(0.005~0.012)	0.011(0.004~0.014)	0.014(0.007~0.022)
2016年度調査	0.009(0.004~0.014)			0.008(0.003~0.011)	0.011(0.004~0.016)	0.010(0.007~0.016)
2017年度調査	0.008(0.003~0.012)			0.007(0.004~0.010)	0.010(0.004~0.014)	0.009(0.007~0.012)
2018年度調査	0.008(0.004~0.010)			0.012(0.005~0.018)	0.018(0.008~0.021)	0.016(0.009~0.022)
2019年度調査	0.015(0.007~0.021)			0.013(0.006~0.017)	0.017(0.008~0.025)	0.014(0.009~0.026)
2020年度調査	0.012(0.005~0.019)			0.008(0.004~0.013)	0.017(0.009~0.022)	0.017(0.007~0.026)
2021年度調査	0.009(0.005~0.012)			0.010(0.004~0.014)	0.010(0.004~0.015)	0.012(0.007~0.014)
2022年度調査	0.009(0.006~0.011)			0.006(0.005~0.009)	0.012(0.006~0.014)	0.011(0.007~0.015)
2023年度調査	0.008(0.005~0.012)			0.005(0.003~0.008)	0.010(0.004~0.015)	0.012(0.005~0.019)
2024年度調査	0.009(0.004~0.013)			0.006(0.003~0.008)	0.010(0.003~0.014)	0.009(0.007~0.013)
2025年度調査	0.005(0.003~0.007)			0.006(0.002~0.010)	0.010(0.006~0.015)	0.012(0.006~0.015)

# 大気質の測定結果(4)

## 二酸化窒素 ④

測定地点		二酸化窒素(NO <sub>2</sub> )[ppm]				
		春季	夏季	秋季	冬季	
環境基本法に基づく環境基準		0.04~0.06				
大気-7	大熊町 熊川寺下	2013年度調査	—	—	—	0.002(0.000~0.012)
		2014年度調査	0.003(0.001~0.005)	0.002(0.001~0.002)	—	—
		2015年度調査	—	—	—	—
		2016年度調査	—	0.003(0.002~0.005)	0.006(0.004~0.008)	0.006(0.003~0.009)
		2017年度調査	0.004(0.002~0.006)	0.002(0.002~0.003)	0.005(0.003~0.007)	0.007(0.005~0.010)
		2018年度調査	0.004(0.001~0.008)	0.003(0.002~0.005)	0.006(0.003~0.008)	0.006(0.004~0.009)
		2019年度調査	0.004(0.003~0.006)	0.003(0.002~0.005)	0.005(0.003~0.007)	0.005(0.002~0.009)
		2020年度調査	0.004(0.002~0.007)	0.002(0.002~0.003)	0.007(0.005~0.008)	0.007(0.003~0.012)
		2021年度調査	0.002(0.002~0.003)	0.004(0.003~0.006)	0.003(0.002~0.005)	0.005(0.003~0.008)
		2022年度調査	0.005(0.003~0.009)	0.002(0.001~0.002)	0.008(0.004~0.013)	0.007(0.004~0.010)
		2023年度調査	0.002(0.001~0.002)	0.002(0.001~0.002)	0.003(0.001~0.005)	0.003(0.001~0.005)
		2024年度調査	0.003(0.002~0.003)	0.002(0.002~0.003)	0.002(0.001~0.004)	0.002(0.001~0.005)
		2025年度調査	0.002(0.002~0.003)	0.002(0.001~0.002)	0.003(0.002~0.005)	0.003(0.001~0.004)

※ 測定期間: 7日間。

※ 2013年度調査の実施期間: 冬季 2014年3月

2014年度調査の実施期間: 春季 2014年5月、夏季 2014年8月、秋季 2014年11月、冬季 2015年2~3月

2015年度調査の実施期間: 春季 2015年6~7月、夏季 2015年9月、秋季 2015年11月、冬季 2016年1月

2016年度調査の実施期間: 春季 2016年6月、夏季 2016年9月、秋季 2016年11月、冬季 2017年1~2月

2017年度調査の実施期間: 春季 2017年6月、夏季 2017年9月、秋季 2017年11月、冬季 2018年1~2月

2018年度調査の実施期間: 春季 2018年6月、夏季 2018年9月、秋季 2018年11月、冬季 2019年2月

2019年度調査の実施期間: 春季 2019年5~6月、夏季 2019年8~9月、秋季 2019年11月、冬季 2020年1月

2020年度調査の実施期間: 春季 2020年6月、夏季 2020年8~9月、秋季 2020年11月、冬季 2021年1月

2021年度調査の実施期間: 春季 2021年6~7月、夏季 2021年8~9月、秋季 2021年10月、冬季 2022年1~2月

2022年度調査の実施期間: 春季 2022年6月、夏季 2022年8~9月、秋季 2022年11月、冬季 2023年1~2月

2023年度調査の実施期間: 春季 2023年6月、夏季 2023年8~9月、秋季 2023年11月、冬季 2024年1~2月

2024年度調査の実施期間: 春季 2024年6月、夏季 2024年9月、秋季 2024年11月、冬季 2025年1~2月

2025年度調査の実施期間: 春季 2025年6月、夏季 2025年9月、秋季 2025年11月、冬季 2026年1~2月

※ 大気-1、大気-7については、事前にバックグラウンドデータを取得するために1季~3季の調査を実施。2016年度調査から、土壌貯蔵施設等の整備及び輸送の増大に伴い測定を再開した。大気-4については、土壌貯蔵施設等の整備及び輸送の増大に伴い測定を開始した。

※ 測定値は各季の調査期間平均値、カッコ内は日平均値の最小値~最大値。

# 大気質の測定結果(5)

## 二酸化窒素 ⑤

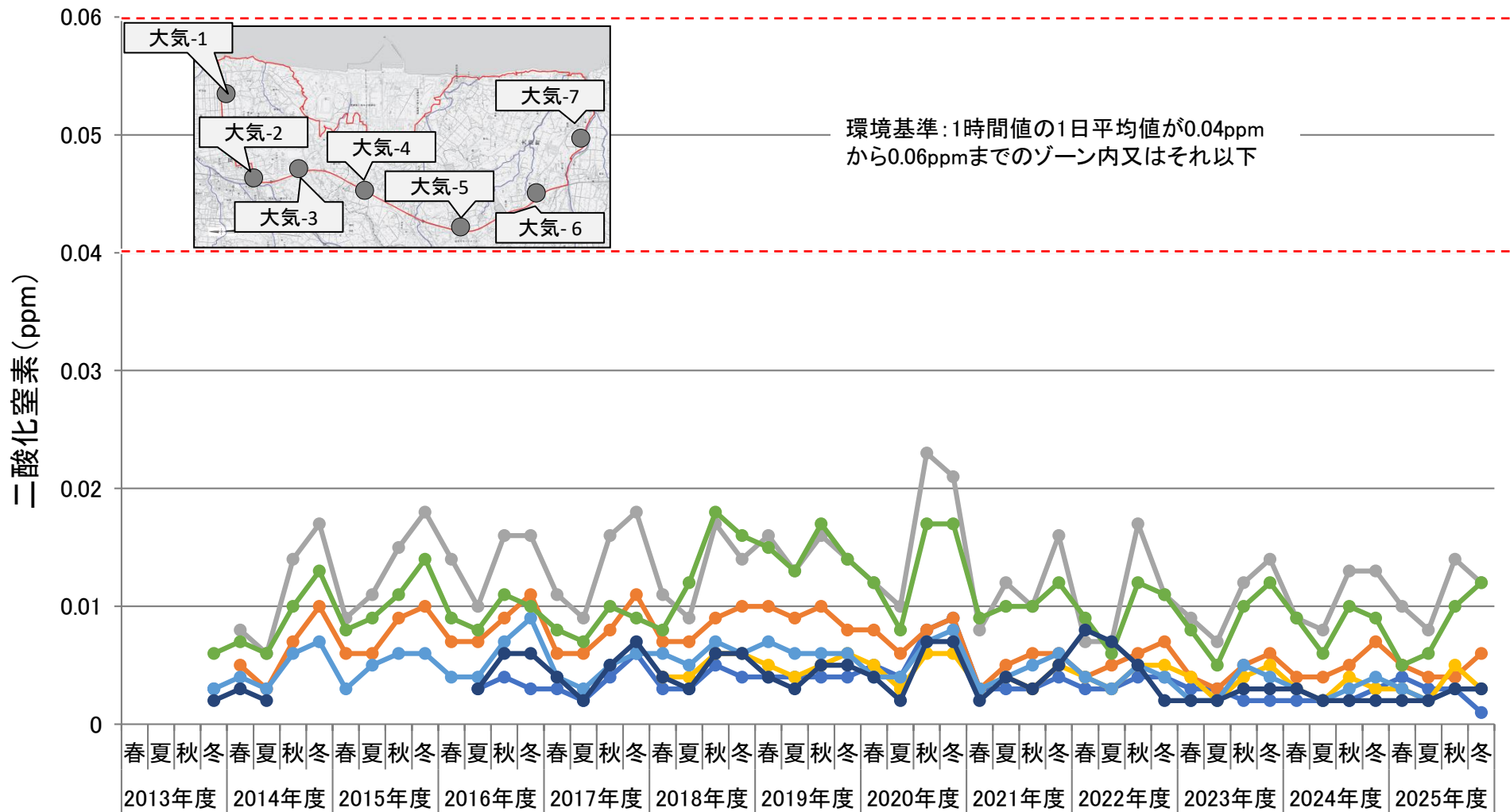

各季の調査期間平均値



# 大気質の測定結果(6)

## 一酸化窒素 ①

測定地点			一酸化窒素(NO)[ppm]			
			春季	夏季	秋季	冬季
大気-1	双葉町 郡山栗崎	2013年度調査	—	—	—	0.001(0.000~0.014)
		2014年度調査	—	—	—	—
		2015年度調査	—	—	—	—
		2016年度調査	—	0.002(0.000~0.004)	0.001(0.000~0.003)	0.001(0.001~0.002)
		2017年度調査	0.002(0.000~0.005)	0.001(0.000~0.004)	0.001(0.000~0.003)	0.005(0.000~0.009)
		2018年度調査	0.002(0.000~0.006)	0.001(0.001~0.002)	0.004(0.001~0.005)	0.004(0.000~0.009)
		2019年度調査	0.001(0.000~0.001)	0.001(0.000~0.001)	0.006(0.005~0.008)	0.002(0.000~0.005)
		2020年度調査	0.005(0.004~0.006)	0.006(0.004~0.008)	0.004(0.000~0.007)	0.004(0.001~0.006)
		2021年度調査	0.001(0.000~0.001)	0.000(0.000~0.001)	0.001(0.000~0.002)	0.001(0.000~0.002)
		2022年度調査	0.001(0.000~0.001)	0.000(0.000~0.001)	0.000(0.000~0.001)	0.002(0.001~0.005)
		2023年度調査	0.000(0.000~0.000)	0.000(0.000~0.001)	0.000(0.000~0.001)	0.001(0.000~0.002)
		2024年度調査	0.000(0.000~0.000)	0.000(0.000~0.000)	0.000(0.000~0.002)	0.001(0.000~0.002)
		2025年度調査	0.000(0.000~0.000)	0.000(0.000~0.000)	0.001(0.000~0.001)	0.001(0.000~0.001)
大気-2	双葉町 新山牛踏	2013年度調査	—	—	—	—
		2014年度調査	0.003(0.001~0.005)	0.003(0.000~0.007)	0.015(0.007~0.022)	0.012(0.007~0.023)
		2015年度調査	0.006(0.002~0.008)	0.010(0.005~0.019)	0.013(0.008~0.017)	0.016(0.006~0.021)
		2016年度調査	0.006(0.002~0.009)	0.012(0.004~0.018)	0.014(0.005~0.020)	0.015(0.007~0.019)
		2017年度調査	0.007(0.003~0.011)	0.008(0.004~0.013)	0.011(0.005~0.017)	0.013(0.006~0.019)
		2018年度調査	0.007(0.004~0.010)	0.009(0.004~0.013)	0.014(0.004~0.021)	0.017(0.004~0.028)
		2019年度調査	0.009(0.004~0.013)	0.012(0.004~0.027)	0.015(0.004~0.022)	0.013(0.002~0.025)
		2020年度調査	0.006(0.003~0.010)	0.007(0.001~0.013)	0.010(0.002~0.013)	0.009(0.002~0.013)
		2021年度調査	0.003(0.001~0.005)	0.004(0.001~0.010)	0.005(0.002~0.007)	0.010(0.004~0.014)
		2022年度調査	0.005(0.002~0.007)	0.004(0.001~0.006)	0.008(0.003~0.013)	0.010(0.003~0.014)
		2023年度調査	0.002(0.001~0.003)	0.003(0.001~0.004)	0.007(0.002~0.011)	0.008(0.002~0.014)
		2024年度調査	0.003(0.001~0.005)	0.003(0.001~0.005)	0.007(0.002~0.011)	0.007(0.001~0.012)
		2025年度調査	0.002(0.001~0.004)	0.005(0.002~0.008)	0.006(0.001~0.010)	0.008(0.003~0.012)

# 大気質の測定結果(7)

## 一酸化窒素 ②

測定地点			一酸化窒素(NO)[ppm]			
			春季	夏季	秋季	冬季
大気-3	双葉町 新山高万迫	2013年度調査	—	—	—	—
		2014年度調査	0.004(0.001~0.006)	0.009(0.001~0.018)	0.025(0.011~0.047)	0.022(0.008~0.042)
		2015年度調査	0.012(0.004~0.018)	0.019(0.009~0.031)	0.027(0.017~0.037)	0.022(0.013~0.031)
		2016年度調査	0.011(0.005~0.014)	0.016(0.007~0.024)	0.021(0.009~0.029)	0.016(0.011~0.023)
		2017年度調査	0.013(0.006~0.021)	0.014(0.006~0.024)	0.020(0.007~0.037)	0.020(0.014~0.031)
		2018年度調査	0.012(0.006~0.019)	0.014(0.006~0.020)	0.026(0.011~0.036)	0.016(0.007~0.032)
		2019年度調査	0.012(0.004~0.019)	0.022(0.007~0.034)	0.022(0.007~0.040)	0.021(0.010~0.041)
		2020年度調査	0.016(0.012~0.019)	0.013(0.003~0.022)	0.035(0.016~0.051)	0.037(0.004~0.066)
		2021年度調査	0.010(0.004~0.020)	0.012(0.005~0.019)	0.012(0.003~0.021)	0.021(0.011~0.033)
		2022年度調査	0.011(0.006~0.014)	0.010(0.003~0.015)	0.020(0.004~0.032)	0.012(0.005~0.027)
		2023年度調査	0.006(0.005~0.009)	0.012(0.006~0.021)	0.019(0.005~0.032)	0.017(0.008~0.030)
		2024年度調査	0.008(0.003~0.014)	0.009(0.003~0.015)	0.019(0.010~0.028)	0.015(0.002~0.034)
		2025年度調査	0.007(0.002~0.010)	0.008(0.003~0.012)	0.021(0.005~0.045)	0.013(0.003~0.027)
		大気-4	大熊町 夫沢長者原	2013年度調査	—	—
2014年度調査	—			—	—	—
2015年度調査	—			—	—	—
2016年度調査	—			—	—	—
2017年度調査	—			—	—	—
2018年度調査	0.003(0.002~0.004)			0.003(0.002~0.005)	0.006(0.002~0.009)	0.005(0.001~0.009)
2019年度調査	0.002(0.001~0.003)			0.005(0.001~0.008)	0.005(0.002~0.008)	0.007(0.002~0.013)
2020年度調査	0.006(0.001~0.009)			0.002(0.000~0.004)	0.004(0.001~0.006)	0.005(0.000~0.009)
2021年度調査	0.002(0.001~0.003)			0.003(0.000~0.007)	0.003(0.000~0.007)	0.004(0.001~0.007)
2022年度調査	0.001(0.000~0.002)			0.001(0.000~0.002)	0.004(0.001~0.006)	0.004(0.002~0.005)
2023年度調査	0.002(0.001~0.005)			0.001(0.000~0.003)	0.004(0.002~0.008)	0.005(0.001~0.007)
2024年度調査	0.001(0.000~0.002)			0.001(0.000~0.003)	0.004(0.000~0.007)	0.003(0.001~0.004)
2025年度調査	0.001(0.000~0.001)			0.001(0.000~0.002)	0.003(0.001~0.006)	0.006(0.001~0.009)

# 大気質の測定結果(8)

## 一酸化窒素 ③

測定地点		一酸化窒素(NO)[ppm]				
		春季	夏季	秋季	冬季	
大気-5	大熊町 小入野東大和久	2013年度調査	—	—	—	0.001(0.000~0.011)
		2014年度調査	0.002(0.002~0.003)	0.002(0.000~0.002)	0.004(0.002~0.006)	0.004(0.001~0.008)
		2015年度調査	0.001(0.000~0.001)	0.001(0.000~0.002)	0.003(0.001~0.006)	0.002(0.000~0.004)
		2016年度調査	0.001(0.000~0.003)	0.002(0.000~0.003)	0.002(0.000~0.002)	0.010(0.002~0.019)
		2017年度調査	0.002(0.000~0.004)	0.003(0.002~0.004)	0.003(0.000~0.008)	0.003(0.001~0.005)
		2018年度調査	0.004(0.002~0.009)	0.004(0.001~0.009)	0.004(0.001~0.006)	0.002(0.001~0.003)
		2019年度調査	0.003(0.002~0.005)	0.005(0.001~0.009)	0.005(0.001~0.009)	0.004(0.001~0.011)
		2020年度調査	0.002(0.000~0.004)	0.003(0.000~0.005)	0.005(0.001~0.010)	0.005(0.000~0.008)
		2021年度調査	0.002(0.000~0.003)	0.002(0.000~0.004)	0.003(0.001~0.006)	0.003(0.000~0.005)
		2022年度調査	0.001(0.001~0.002)	0.001(0.000~0.001)	0.002(0.001~0.003)	0.002(0.001~0.002)
		2023年度調査	0.000(0.000~0.001)	0.000(0.000~0.001)	0.001(0.000~0.003)	0.000(0.000~0.001)
		2024年度調査	0.001(0.000~0.002)	0.001(0.000~0.003)	0.001(0.000~0.002)	0.001(0.000~0.002)
		2025年度調査	0.000(0.000~0.001)	0.001(0.000~0.003)	0.001(0.000~0.002)	0.001(0.001~0.002)
大気-6	大熊町 小入野向畑	2013年度調査	—	—	—	0.004(0.000~0.034)
		2014年度調査	0.005(0.002~0.007)	0.006(0.003~0.008)	0.012(0.005~0.021)	0.011(0.006~0.020)
		2015年度調査	0.006(0.002~0.011)	0.008(0.003~0.013)	0.011(0.003~0.019)	0.014(0.004~0.027)
		2016年度調査	0.007(0.002~0.011)	0.008(0.002~0.015)	0.011(0.003~0.018)	0.009(0.004~0.017)
		2017年度調査	0.007(0.002~0.015)	0.008(0.003~0.013)	0.008(0.002~0.014)	0.007(0.004~0.010)
		2018年度調査	0.007(0.004~0.011)	0.020(0.008~0.036)	0.022(0.008~0.030)	0.022(0.007~0.037)
		2019年度調査	0.017(0.004~0.027)	0.025(0.006~0.038)	0.024(0.006~0.040)	0.019(0.008~0.037)
		2020年度調査	0.015(0.006~0.019)	0.013(0.004~0.019)	0.021(0.005~0.029)	0.021(0.005~0.034)
		2021年度調査	0.010(0.003~0.020)	0.009(0.002~0.016)	0.008(0.003~0.012)	0.013(0.006~0.018)
		2022年度調査	0.008(0.003~0.017)	0.007(0.003~0.014)	0.012(0.004~0.016)	0.010(0.005~0.018)
		2023年度調査	0.007(0.002~0.013)	0.007(0.002~0.011)	0.014(0.005~0.025)	0.014(0.005~0.022)
		2024年度調査	0.008(0.002~0.013)	0.007(0.002~0.013)	0.011(0.003~0.018)	0.009(0.006~0.012)
		2025年度調査	0.004(0.002~0.008)	0.005(0.002~0.010)	0.010(0.005~0.014)	0.012(0.004~0.017)

# 大気質の測定結果(9)

## 一酸化窒素 ④

測定地点		一酸化窒素(NO)[ppm]				
		春季	夏季	秋季	冬季	
大気-7	大熊町 熊川寺下	2013年度調査	—	—	—	0.001(0.000~0.006)
		2014年度調査	0.002(0.002~0.003)	0.001(0.001~0.002)	—	—
		2015年度調査	—	—	—	—
		2016年度調査	—	0.002(0.002~0.003)	0.001(0.000~0.002)	0.004(0.001~0.005)
		2017年度調査	0.003(0.002~0.006)	0.003(0.002~0.004)	0.004(0.003~0.006)	0.005(0.003~0.009)
		2018年度調査	0.002(0.000~0.008)	0.005(0.003~0.007)	0.003(0.001~0.005)	0.005(0.002~0.007)
		2019年度調査	0.001(0.001~0.002)	0.004(0.004~0.005)	0.002(0.001~0.003)	0.003(0.001~0.005)
		2020年度調査	0.003(0.002~0.004)	0.002(0.001~0.003)	0.004(0.003~0.005)	0.004(0.001~0.008)
		2021年度調査	0.002(0.001~0.002)	0.002(0.001~0.004)	0.003(0.002~0.004)	0.004(0.003~0.006)
		2022年度調査	0.006(0.003~0.011)	0.005(0.002~0.007)	0.007(0.003~0.012)	0.006(0.002~0.009)
		2023年度調査	0.000(0.000~0.001)	0.001(0.001~0.002)	0.001(0.000~0.001)	0.001(0.000~0.002)
		2024年度調査	0.001(0.000~0.001)	0.001(0.001~0.002)	0.001(0.000~0.001)	0.001(0.001~0.001)
		2025年度調査	0.002(0.001~0.003)	0.001(0.000~0.001)	0.002(0.001~0.002)	0.001(0.001~0.001)

※ 一酸化窒素については、環境基準、規制基準及び県条例に基づく基準は定められていない。

※ 測定期間: 7日間。

※ 2013年度調査の実施期間: 冬季 2014年3月

2014年度調査の実施期間: 春季 2014年5月、夏季 2014年8月、秋季 2014年11月、冬季 2015年2~3月

2015年度調査の実施期間: 春季 2015年6~7月、夏季 2015年9月、秋季 2015年11月、冬季 2016年1月

2016年度調査の実施期間: 春季 2016年6月、夏季 2016年9月、秋季 2016年11月、冬季 2017年1~2月

2017年度調査の実施期間: 春季 2017年6月、夏季 2017年9月、秋季 2017年11月、冬季 2018年1~2月

2018年度調査の実施期間: 春季 2018年6月、夏季 2018年9月、秋季 2018年11月、冬季 2019年2月

2019年度調査の実施期間: 春季 2019年5~6月、夏季 2019年8~9月、秋季 2019年11月、冬季 2020年1月

2020年度調査の実施期間: 春季 2020年6月、夏季 2020年8~9月、秋季 2020年11月、冬季 2021年1月

2021年度調査の実施期間: 春季 2021年6~7月、夏季 2021年8~9月、秋季 2021年10月、冬季 2022年1~2月

2022年度調査の実施期間: 春季 2022年6月、夏季 2022年8~9月、秋季 2022年11月、冬季 2023年1~2月

2023年度調査の実施期間: 春季 2023年6月、夏季 2023年8~9月、秋季 2023年11月、冬季 2024年1~2月

2024年度調査の実施期間: 春季 2024年6月、夏季 2024年9月、秋季 2024年11月、冬季 2025年1~2月

2025年度調査の実施期間: 春季 2025年6月、夏季 2025年9月、秋季 2025年11月、冬季 2026年1~2月

※ 大気-1、大気-7については、事前にバックグラウンドデータを取得するために1季~3季の調査を実施。2016年度調査から、土壌貯蔵施設等の整備及び輸送の増大に伴い測定を再開した。大気-4については、土壌貯蔵施設等の整備及び輸送の増大に伴い測定を開始した。

※ 測定値は各季の調査期間平均値、カッコ内は日平均値の最小値~最大値。

# 大気質の測定結果(10)

## 一酸化窒素 ⑤

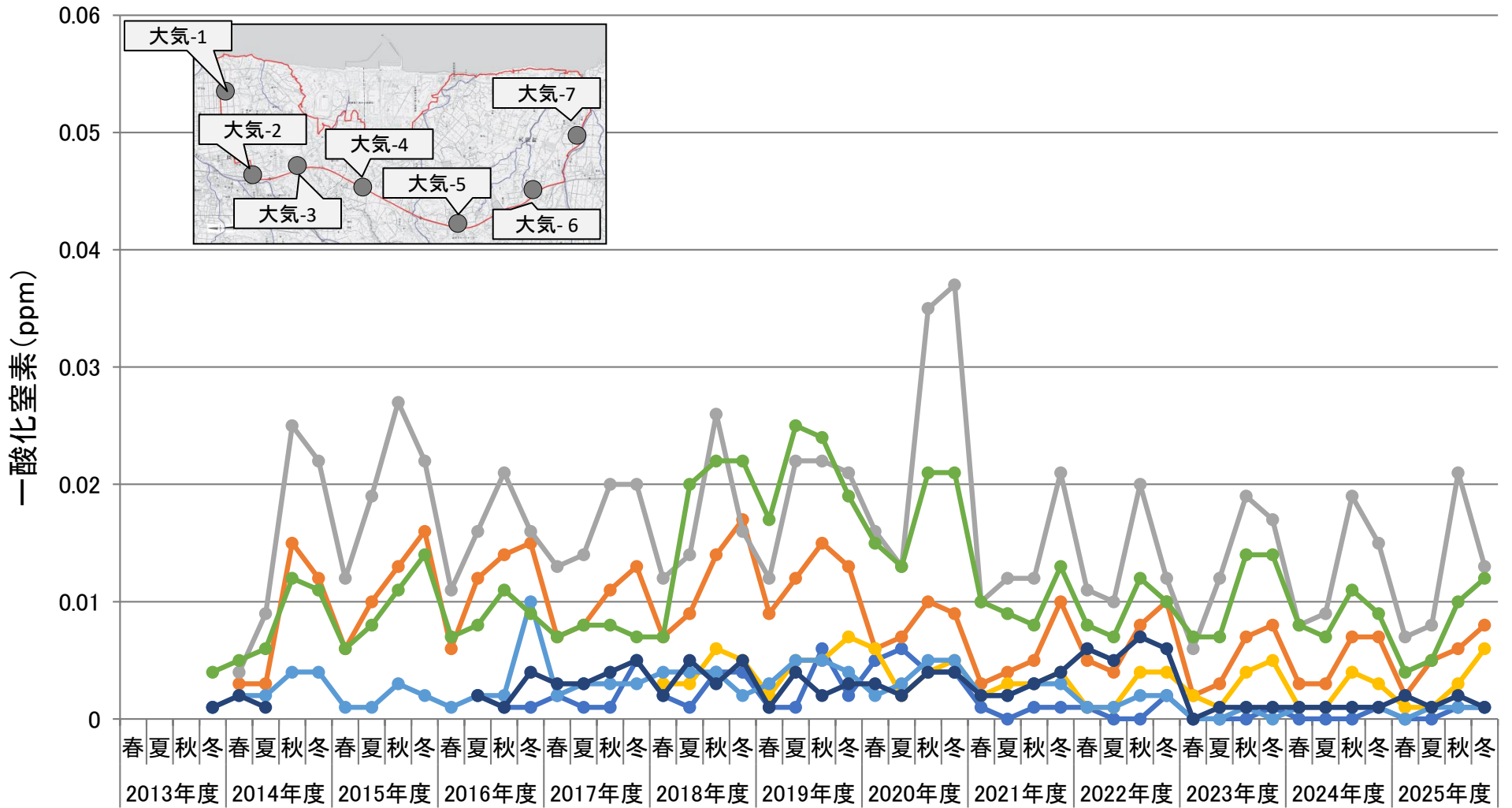

各季の調査期間平均値

● 大気-1   
 ● 大気-2   
 ● 大気-3   
 ● 大気-4   
 ● 大気-5   
 ● 大気-6   
 ● 大気-7

※ 一酸化窒素については、環境基準、規制基準及び県条例に基づく基準は定められていない。

# 大気質の測定結果(11)

## 窒素酸化物 ①

測定地点			窒素酸化物(NOx)[ppm]			
			春季	夏季	秋季	冬季
大気-1	双葉町 郡山栗崎	2013年度調査	—	—	—	0.004(0.000~0.028)
		2014年度調査	—	—	—	—
		2015年度調査	—	—	—	—
		2016年度調査	—	0.005(0.002~0.008)	0.005(0.002~0.009)	0.004(0.002~0.007)
		2017年度調査	0.005(0.002~0.010)	0.003(0.002~0.008)	0.005(0.002~0.008)	0.011(0.002~0.019)
		2018年度調査	0.005(0.001~0.014)	0.005(0.004~0.007)	0.009(0.003~0.012)	0.009(0.002~0.015)
		2019年度調査	0.005(0.004~0.007)	0.005(0.003~0.008)	0.010(0.006~0.014)	0.006(0.001~0.015)
		2020年度調査	0.009(0.007~0.011)	0.010(0.006~0.014)	0.011(0.003~0.019)	0.013(0.005~0.020)
		2021年度調査	0.004(0.003~0.005)	0.003(0.002~0.004)	0.004(0.002~0.006)	0.006(0.002~0.011)
		2022年度調査	0.003(0.002~0.005)	0.003(0.001~0.006)	0.004(0.003~0.005)	0.006(0.003~0.012)
		2023年度調査	0.003(0.002~0.004)	0.003(0.001~0.005)	0.002(0.001~0.004)	0.003(0.001~0.005)
		2024年度調査	0.002(0.001~0.003)	0.002(0.001~0.003)	0.002(0.001~0.005)	0.004(0.001~0.007)
		2025年度調査	0.004(0.003~0.005)	0.003(0.001~0.004)	0.003(0.002~0.005)	0.001(0.000~0.003)
大気-2	双葉町 新山牛踏	2013年度調査	—	—	—	—
		2014年度調査	0.008(0.005~0.011)	0.006(0.001~0.012)	0.022(0.010~0.031)	0.022(0.014~0.040)
		2015年度調査	0.012(0.005~0.016)	0.016(0.009~0.027)	0.022(0.013~0.027)	0.026(0.012~0.033)
		2016年度調査	0.014(0.007~0.018)	0.020(0.007~0.027)	0.023(0.009~0.030)	0.026(0.013~0.032)
		2017年度調査	0.014(0.006~0.021)	0.014(0.007~0.021)	0.018(0.009~0.027)	0.024(0.013~0.032)
		2018年度調査	0.015(0.009~0.019)	0.016(0.007~0.020)	0.023(0.007~0.033)	0.028(0.010~0.041)
		2019年度調査	0.019(0.009~0.028)	0.021(0.007~0.041)	0.026(0.008~0.032)	0.021(0.005~0.039)
		2020年度調査	0.014(0.007~0.021)	0.012(0.004~0.021)	0.018(0.006~0.024)	0.018(0.005~0.025)
		2021年度調査	0.006(0.003~0.009)	0.009(0.003~0.017)	0.010(0.004~0.015)	0.016(0.009~0.027)
		2022年度調査	0.009(0.006~0.013)	0.009(0.002~0.013)	0.015(0.008~0.021)	0.017(0.006~0.024)
		2023年度調査	0.006(0.003~0.009)	0.006(0.003~0.009)	0.012(0.004~0.018)	0.014(0.005~0.023)
		2024年度調査	0.007(0.003~0.010)	0.007(0.003~0.009)	0.012(0.004~0.017)	0.014(0.003~0.022)
		2025年度調査	0.007(0.004~0.011)	0.009(0.004~0.013)	0.010(0.003~0.015)	0.014(0.005~0.020)

# 大気質の測定結果(12)

## 窒素酸化物 ②

測定地点			窒素酸化物(NOx)[ppm]			
			春季	夏季	秋季	冬季
大気-3	双葉町 新山高万迫	2013年度調査	—	—	—	—
		2014年度調査	0.012(0.006~0.015)	0.015(0.004~0.027)	0.039(0.021~0.055)	0.039(0.015~0.067)
		2015年度調査	0.021(0.010~0.032)	0.030(0.017~0.044)	0.043(0.028~0.056)	0.041(0.024~0.056)
		2016年度調査	0.024(0.014~0.029)	0.026(0.012~0.034)	0.038(0.018~0.048)	0.032(0.025~0.043)
		2017年度調査	0.024(0.013~0.035)	0.023(0.011~0.039)	0.036(0.017~0.056)	0.038(0.026~0.057)
		2018年度調査	0.023(0.013~0.032)	0.023(0.010~0.033)	0.043(0.020~0.057)	0.030(0.015~0.053)
		2019年度調査	0.028(0.014~0.042)	0.035(0.016~0.051)	0.038(0.016~0.061)	0.035(0.020~0.064)
		2020年度調査	0.028(0.020~0.036)	0.023(0.008~0.034)	0.058(0.033~0.080)	0.058(0.010~0.093)
		2021年度調査	0.017(0.008~0.029)	0.024(0.013~0.033)	0.023(0.007~0.031)	0.038(0.019~0.055)
		2022年度調査	0.018(0.011~0.022)	0.017(0.006~0.024)	0.036(0.012~0.056)	0.023(0.011~0.045)
		2023年度調査	0.015(0.010~0.022)	0.019(0.009~0.031)	0.031(0.009~0.049)	0.031(0.017~0.049)
		2024年度調査	0.017(0.010~0.028)	0.018(0.009~0.029)	0.031(0.019~0.042)	0.028(0.005~0.058)
		2025年度調査	0.017(0.010~0.023)	0.016(0.008~0.022)	0.035(0.012~0.067)	0.026(0.008~0.046)
		大気-4	大熊町 夫沢長者原	2013年度調査	—	—
2014年度調査	—			—	—	—
2015年度調査	—			—	—	—
2016年度調査	—			—	—	—
2017年度調査	—			—	—	—
2018年度調査	0.006(0.004~0.009)			0.007(0.005~0.010)	0.013(0.005~0.018)	0.012(0.003~0.018)
2019年度調査	0.007(0.004~0.009)			0.009(0.003~0.015)	0.010(0.003~0.015)	0.013(0.005~0.024)
2020年度調査	0.011(0.004~0.015)			0.005(0.002~0.008)	0.010(0.004~0.013)	0.011(0.002~0.019)
2021年度調査	0.005(0.003~0.007)			0.007(0.002~0.014)	0.006(0.002~0.010)	0.009(0.004~0.015)
2022年度調査	0.005(0.003~0.008)			0.005(0.001~0.008)	0.009(0.003~0.012)	0.008(0.004~0.010)
2023年度調査	0.006(0.003~0.012)			0.004(0.001~0.006)	0.008(0.003~0.013)	0.009(0.003~0.014)
2024年度調査	0.004(0.002~0.006)			0.003(0.001~0.005)	0.008(0.002~0.013)	0.006(0.003~0.008)
2025年度調査	0.003(0.002~0.004)			0.003(0.001~0.006)	0.008(0.004~0.014)	0.009(0.002~0.014)

# 大気質の測定結果(13)

## 窒素酸化物 ③

測定地点		窒素酸化物(NOx)[ppm]				
		春季	夏季	秋季	冬季	
大気-5	大熊町 小入野東大和久	2013年度調査	—	—	—	0.004(0.000~0.026)
		2014年度調査	0.007(0.005~0.009)	0.005(0.002~0.006)	0.010(0.005~0.016)	0.012(0.005~0.020)
		2015年度調査	0.004(0.001~0.005)	0.006(0.003~0.008)	0.009(0.003~0.016)	0.008(0.003~0.012)
		2016年度調査	0.005(0.003~0.007)	0.006(0.002~0.010)	0.008(0.003~0.013)	0.019(0.005~0.034)
		2017年度調査	0.006(0.002~0.008)	0.006(0.004~0.009)	0.008(0.002~0.018)	0.009(0.005~0.013)
		2018年度調査	0.010(0.007~0.017)	0.008(0.002~0.014)	0.010(0.004~0.015)	0.008(0.005~0.013)
		2019年度調査	0.010(0.005~0.013)	0.011(0.003~0.017)	0.011(0.003~0.021)	0.010(0.004~0.025)
		2020年度調査	0.005(0.002~0.008)	0.006(0.002~0.009)	0.013(0.003~0.020)	0.013(0.001~0.021)
		2021年度調査	0.005(0.002~0.008)	0.006(0.002~0.010)	0.008(0.003~0.012)	0.008(0.003~0.014)
		2022年度調査	0.005(0.004~0.007)	0.003(0.001~0.004)	0.007(0.004~0.009)	0.006(0.002~0.009)
		2023年度調査	0.003(0.002~0.004)	0.002(0.002~0.003)	0.006(0.002~0.011)	0.004(0.001~0.009)
		2024年度調査	0.005(0.003~0.007)	0.003(0.001~0.006)	0.005(0.001~0.007)	0.005(0.003~0.009)
		2025年度調査	0.003(0.003~0.004)	0.003(0.002~0.005)	0.004(0.002~0.006)	0.005(0.003~0.006)
大気-6	大熊町 小入野向畑	2013年度調査	—	—	—	0.009(0.000~0.065)
		2014年度調査	0.012(0.007~0.017)	0.012(0.007~0.017)	0.023(0.009~0.036)	0.024(0.013~0.037)
		2015年度調査	0.015(0.007~0.021)	0.018(0.008~0.024)	0.022(0.007~0.032)	0.028(0.011~0.049)
		2016年度調査	0.016(0.007~0.024)	0.016(0.005~0.025)	0.022(0.008~0.034)	0.020(0.011~0.034)
		2017年度調査	0.015(0.004~0.027)	0.015(0.007~0.023)	0.018(0.006~0.028)	0.016(0.011~0.021)
		2018年度調査	0.015(0.008~0.020)	0.032(0.013~0.047)	0.040(0.016~0.049)	0.038(0.016~0.059)
		2019年度調査	0.032(0.010~0.048)	0.038(0.012~0.053)	0.041(0.014~0.065)	0.033(0.016~0.063)
		2020年度調査	0.027(0.011~0.035)	0.021(0.008~0.031)	0.039(0.014~0.047)	0.038(0.012~0.060)
		2021年度調査	0.018(0.008~0.032)	0.019(0.006~0.028)	0.018(0.007~0.026)	0.025(0.013~0.032)
		2022年度調査	0.017(0.010~0.029)	0.013(0.008~0.022)	0.024(0.011~0.029)	0.021(0.012~0.033)
		2023年度調査	0.015(0.008~0.025)	0.012(0.005~0.018)	0.024(0.009~0.040)	0.026(0.010~0.040)
		2024年度調査	0.017(0.006~0.024)	0.013(0.005~0.021)	0.021(0.006~0.032)	0.018(0.013~0.026)
		2025年度調査	0.010(0.005~0.014)	0.011(0.004~0.017)	0.020(0.011~0.026)	0.024(0.010~0.031)

# 大気質の測定結果(14)

## 窒素酸化物 ④

測定地点		窒素酸化物(NOx)[ppm]				
		春季	夏季	秋季	冬季	
大気-7	大熊町 熊川寺下	2013年度調査	—	—	—	0.003(0.000~0.014)
		2014年度調査	0.006(0.003~0.008)	0.003(0.001~0.004)	—	—
		2015年度調査	—	—	—	—
		2016年度調査	—	0.005(0.003~0.007)	0.007(0.005~0.009)	0.009(0.005~0.014)
		2017年度調査	0.007(0.004~0.012)	0.005(0.003~0.080)	0.010(0.006~0.012)	0.013(0.008~0.019)
		2018年度調査	0.006(0.002~0.016)	0.008(0.005~0.010)	0.009(0.004~0.012)	0.011(0.008~0.016)
		2019年度調査	0.005(0.004~0.008)	0.007(0.006~0.009)	0.008(0.005~0.011)	0.008(0.003~0.014)
		2020年度調査	0.006(0.003~0.011)	0.004(0.003~0.006)	0.011(0.007~0.012)	0.011(0.004~0.020)
		2021年度調査	0.004(0.003~0.005)	0.006(0.004~0.010)	0.006(0.004~0.009)	0.009(0.005~0.013)
		2022年度調査	0.011(0.007~0.019)	0.006(0.004~0.008)	0.015(0.007~0.025)	0.013(0.006~0.020)
		2023年度調査	0.002(0.001~0.003)	0.003(0.002~0.004)	0.004(0.001~0.006)	0.003(0.001~0.007)
		2024年度調査	0.003(0.002~0.004)	0.004(0.002~0.005)	0.003(0.001~0.005)	0.003(0.002~0.006)
2025年度調査	0.004(0.004~0.005)	0.002(0.001~0.004)	0.005(0.003~0.007)	0.004(0.002~0.005)		

※ 窒素酸化物については、環境基準、規制基準及び県条例に基づく基準は定められていない。

※ 測定期間: 7日間。

※ 2013年度調査の実施期間: 冬季 2014年3月

2014年度調査の実施期間: 春季 2014年5月、夏季 2014年8月、秋季 2014年11月、冬季 2015年2~3月

2015年度調査の実施期間: 春季 2015年6~7月、夏季 2015年9月、秋季 2015年11月、冬季 2016年1月

2016年度調査の実施期間: 春季 2016年6月、夏季 2016年9月、秋季 2016年11月、冬季 2017年1~2月

2017年度調査の実施期間: 春季 2017年6月、夏季 2017年9月、秋季 2017年11月、冬季 2018年1~2月

2018年度調査の実施期間: 春季 2018年6月、夏季 2018年9月、秋季 2018年11月、冬季 2019年2月

2019年度調査の実施期間: 春季 2019年5~6月、夏季 2019年8~9月、秋季 2019年11月、冬季 2020年1月

2020年度調査の実施期間: 春季 2020年6月、夏季 2020年8~9月、秋季 2020年11月、冬季 2021年1月

2021年度調査の実施期間: 春季 2021年6~7月、夏季 2021年8~9月、秋季 2021年10月、冬季 2022年1~2月

2022年度調査の実施期間: 春季 2022年6月、夏季 2022年8~9月、秋季 2022年11月、冬季 2023年1~2月

2023年度調査の実施期間: 春季 2023年6月、夏季 2023年8~9月、秋季 2023年11月、冬季 2024年1~2月

2024年度調査の実施期間: 春季 2024年6月、夏季 2024年9月、秋季 2024年11月、冬季 2025年1~2月

2025年度調査の実施期間: 春季 2025年6月、夏季 2025年9月、秋季 2025年11月、冬季 2026年1~2月

※ 大気-1、大気-7については、事前にバックグラウンドデータを取得するために1季~3季の調査を実施。2016年度調査から、土壌貯蔵施設等の整備及び輸送の増大に伴い測定を再開した。大気-4については、土壌貯蔵施設等の整備及び輸送の増大に伴い測定を開始した。

※ 測定値は各季の調査期間平均値、カッコ内は日平均値の最小値~最大値。

# 大気質の測定結果(15)

## 窒素酸化物 ⑤

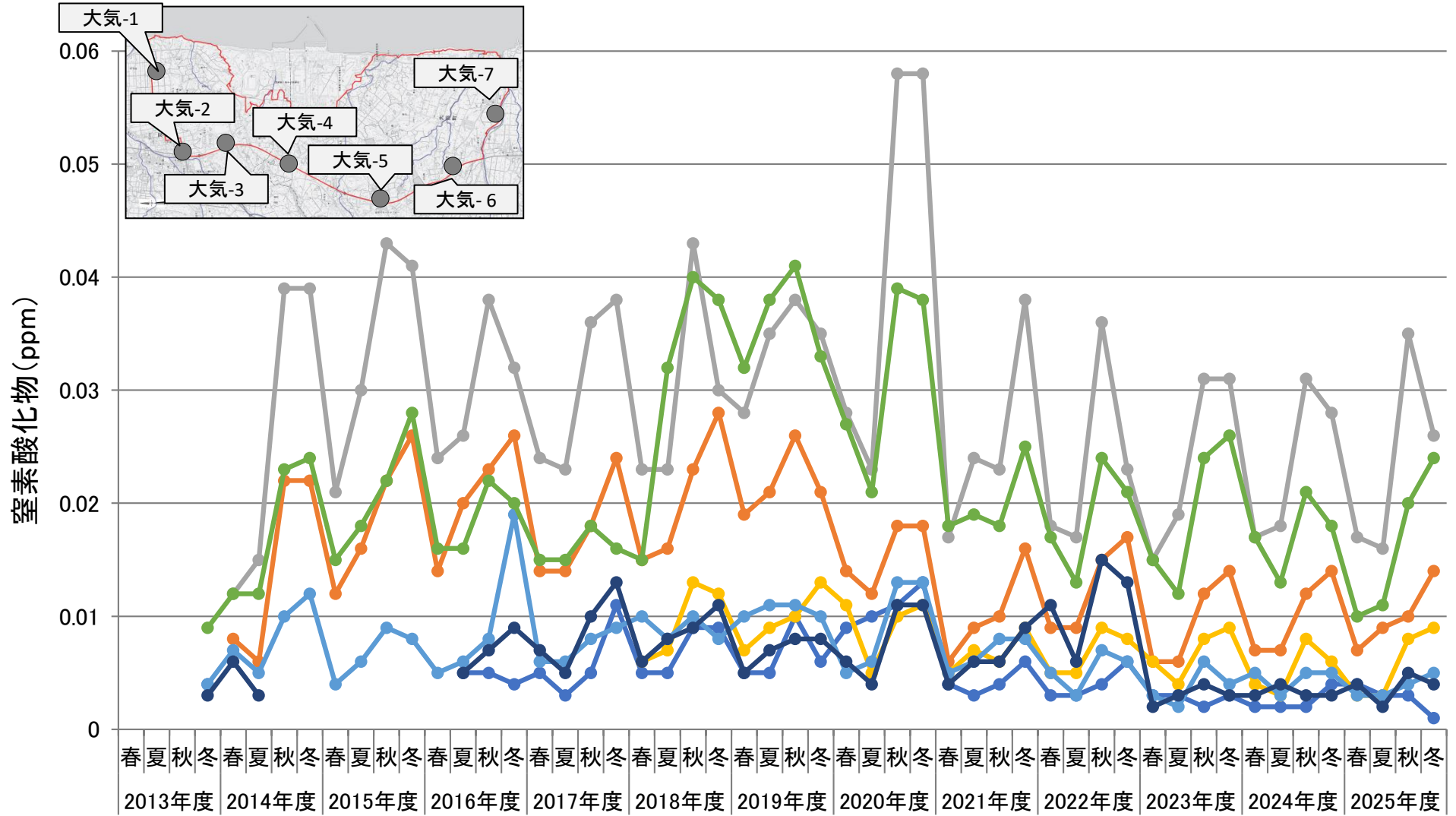

各季の調査期間平均値



※ 窒素酸化物については、環境基準、規制基準及び県条例に基づく基準は定められていない。

# 大気質の測定結果(16)

## 二酸化硫黄 ①

測定地点		二酸化硫黄(SO <sub>2</sub> )[ppm]				
		春季	夏季	秋季	冬季	
環境基本法に基づく環境基準		0.04				
大気-1	双葉町 郡山栗崎	2014年度調査	—	—	—	—
		2017年度調査	0.000(0.000~0.001)	0.000(0.000~0.001)	0.000(0.000~0.000)	0.000(0.000~0.001)
		2018年度調査	0.000(0.000~0.000)	0.000(0.000~0.001)	0.000(0.000~0.000)	0.000(0.000~0.000)
		2019年度調査	0.002(0.000~0.006)	0.000(0.000~0.001)	0.000(0.000~0.001)	0.000(0.000~0.001)
		2020年度調査	0.000(0.000~0.001)	0.001(0.001~0.001)	0.001(0.000~0.001)	0.001(0.001~0.001)
		2021年度調査	0.001(0.000~0.001)	0.002(0.001~0.003)	0.000(0.000~0.001)	0.000(0.000~0.000)
		2022年度調査	0.000(0.000~0.000)	0.000(0.000~0.000)	0.000(0.000~0.000)	0.000(0.000~0.000)
		2023年度調査	0.000(0.000~0.001)	0.001(0.001~0.001)	0.001(0.001~0.002)	0.002(0.002~0.002)
		2024年度調査	0.000(0.000~0.001)	0.000(0.000~0.000)	0.000(0.000~0.000)	0.000(0.000~0.001)
		2025年度調査	0.000(0.000~0.000)	0.000(0.000~0.001)	0.000(0.000~0.000)	0.000(0.000~0.000)
大気-2	双葉町 新山牛踏	2014年度調査	0.001(0.000~0.001)	0.000(0.000~0.001)	0.000(0.000~0.000)	—
		2017年度調査	0.000(0.000~0.001)	0.000(0.000~0.001)	0.000(0.000~0.000)	0.000(0.000~0.001)
		2018年度調査	0.000(0.000~0.001)	0.001(0.000~0.001)	0.000(0.000~0.001)	0.001(0.000~0.001)
		2019年度調査	0.001(0.000~0.001)	0.000(0.000~0.000)	0.000(0.000~0.000)	0.000(0.000~0.001)
		2020年度調査	0.000(0.000~0.001)	0.001(0.000~0.002)	0.001(0.000~0.001)	0.000(0.000~0.000)
		2021年度調査	0.000(0.000~0.001)	0.001(0.000~0.001)	0.000(0.000~0.000)	0.000(0.000~0.000)
		2022年度調査	0.000(0.000~0.000)	0.000(0.000~0.001)	0.000(0.000~0.000)	0.000(0.000~0.001)
		2023年度調査	0.000(0.000~0.001)	0.001(0.001~0.001)	0.001(0.001~0.001)	0.001(0.001~0.001)
		2024年度調査	0.001(0.000~0.001)	0.000(0.000~0.000)	0.000(0.000~0.000)	0.000(0.000~0.001)
		2025年度調査	0.000(0.000~0.000)	0.000(0.000~0.001)	0.000(0.000~0.000)	0.000(0.000~0.000)

# 大気質の測定結果(17)

## 二酸化硫黄 ②

測定地点		二酸化硫黄(SO <sub>2</sub> )[ppm]				
		春季	夏季	秋季	冬季	
環境基本法に基づく環境基準		0.04				
大気-3	双葉町 新山高万迫	2014年度調査	0.001(0.000~0.001)	0.001(0.001~0.002)	0.000(0.000~0.001)	—
		2017年度調査	0.000(0.000~0.000)	0.001(0.001~0.001)	0.000(0.000~0.000)	0.000(0.000~0.001)
		2018年度調査	0.000(0.000~0.000)	0.001(0.001~0.002)	0.000(0.000~0.001)	0.000(0.000~0.001)
		2019年度調査	0.001(0.000~0.001)	0.000(0.000~0.000)	0.000(0.000~0.001)	0.001(0.000~0.001)
		2020年度調査	0.001(0.000~0.001)	0.001(0.000~0.001)	0.001(0.000~0.001)	0.001(0.000~0.001)
		2021年度調査	0.000(0.000~0.000)	0.000(0.000~0.000)	0.000(0.000~0.000)	0.000(0.000~0.000)
		2022年度調査	0.000(0.000~0.000)	0.000(0.000~0.000)	0.000(0.000~0.001)	0.000(0.000~0.001)
		2023年度調査	0.000(0.000~0.001)	0.000(0.000~0.001)	0.000(0.000~0.000)	0.000(0.000~0.000)
		2024年度調査	0.000(0.000~0.000)	0.000(0.000~0.001)	0.000(0.000~0.000)	0.000(0.000~0.001)
		2025年度調査	0.000(0.000~0.001)	0.000(0.000~0.000)	0.000(0.000~0.000)	0.000(0.000~0.000)
大気-4	大熊町 夫沢長者原	2014年度調査	—	—	—	—
		2017年度調査	—	—	—	—
		2018年度調査	0.000(0.000~0.001)	0.001(0.000~0.002)	0.000(0.000~0.001)	0.001(0.001~0.001)
		2019年度調査	0.001(0.000~0.001)	0.000(0.000~0.000)	0.001(0.000~0.001)	0.000(0.000~0.000)
		2020年度調査	0.000(0.000~0.000)	0.001(0.000~0.001)	0.000(0.000~0.001)	0.000(0.000~0.000)
		2021年度調査	0.000(0.000~0.000)	0.000(0.000~0.001)	0.000(0.000~0.000)	0.001(0.000~0.001)
		2022年度調査	0.001(0.001~0.001)	0.000(0.000~0.000)	0.000(0.000~0.000)	0.000(0.000~0.001)
		2023年度調査	0.001(0.000~0.001)	0.001(0.001~0.002)	0.001(0.001~0.002)	0.001(0.001~0.002)
		2024年度調査	0.001(0.000~0.001)	0.000(0.000~0.000)	0.000(0.000~0.000)	0.000(0.000~0.000)
		2025年度調査	0.000(0.000~0.000)	0.000(0.000~0.001)	0.000(0.000~0.000)	0.000(0.000~0.000)

# 大気質の測定結果(18)

## 二酸化硫黄 ③

測定地点		二酸化硫黄(SO <sub>2</sub> )[ppm]				
		春季	夏季	秋季	冬季	
環境基本法に基づく環境基準		0.04				
大気-5	大熊町 小入野東大和久	2014年度調査	0.001(0.000~0.001)	0.000(0.000~0.000)	0.000(0.000~0.001)	—
		2017年度調査	0.000(0.000~0.001)	0.000(0.000~0.000)	0.000(0.000~0.000)	0.001(0.001~0.001)
		2018年度調査	0.000(0.000~0.001)	0.001(0.000~0.001)	0.001(0.001~0.001)	0.001(0.001~0.001)
		2019年度調査	0.001(0.001~0.002)	0.000(0.000~0.001)	0.000(0.000~0.001)	0.000(0.000~0.000)
		2020年度調査	0.000(0.000~0.000)	0.000(0.000~0.001)	0.001(0.000~0.001)	0.000(0.000~0.001)
		2021年度調査	0.000(0.000~0.000)	0.000(0.000~0.000)	0.000(0.000~0.000)	0.000(0.000~0.000)
		2022年度調査	0.001(0.000~0.001)	0.000(0.000~0.001)	0.000(0.000~0.000)	0.001(0.000~0.001)
		2023年度調査	0.000(0.000~0.001)	0.001(0.001~0.001)	0.001(0.001~0.001)	0.001(0.001~0.002)
		2024年度調査	0.001(0.000~0.001)	0.000(0.000~0.000)	0.000(0.000~0.000)	0.000(0.000~0.000)
		2025年度調査	0.000(0.000~0.000)	0.000(0.000~0.001)	0.000(0.000~0.001)	0.000(0.000~0.000)
大気-6	大熊町 小入野向畑	2014年度調査	0.001(0.000~0.001)	0.000(0.000~0.001)	0.000(0.000~0.001)	—
		2017年度調査	0.001(0.000~0.001)	0.000(0.000~0.000)	0.000(0.000~0.000)	0.000(0.000~0.000)
		2018年度調査	0.000(0.000~0.001)	0.000(0.000~0.001)	0.001(0.000~0.001)	0.001(0.001~0.002)
		2019年度調査	0.001(0.000~0.001)	0.000(0.000~0.000)	0.000(0.000~0.001)	0.000(0.000~0.000)
		2020年度調査	0.000(0.000~0.000)	0.000(0.000~0.001)	0.001(0.000~0.001)	0.000(0.000~0.001)
		2021年度調査	0.000(0.000~0.000)	0.000(0.000~0.000)	0.000(0.000~0.000)	0.000(0.000~0.000)
		2022年度調査	0.001(0.000~0.001)	0.000(0.000~0.000)	0.001(0.000~0.001)	0.000(0.000~0.001)
		2023年度調査	0.000(0.000~0.001)	0.000(0.000~0.000)	0.000(0.000~0.001)	0.000(0.000~0.001)
		2024年度調査	0.000(0.000~0.000)	0.000(0.000~0.001)	0.000(0.000~0.001)	0.000(0.000~0.001)
		2025年度調査	0.000(0.000~0.000)	0.000(0.000~0.001)	0.000(0.000~0.000)	0.000(0.000~0.000)

# 大気質の測定結果(19)

## 二酸化硫黄 ④

測定地点		二酸化硫黄(SO <sub>2</sub> )[ppm]				
		春季	夏季	秋季	冬季	
環境基本法に基づく環境基準		0.04				
大気-7	大熊町 熊川寺下	2014年度調査	0.001(0.000~0.001)	0.001(0.000~0.002)	—	—
		2017年度調査	0.000(0.000~0.001)	0.000(0.000~0.001)	0.000(0.000~0.000)	0.000(0.000~0.000)
		2018年度調査	0.000(0.000~0.001)	0.001(0.000~0.001)	0.001(0.000~0.001)	0.000(0.000~0.001)
		2019年度調査	0.001(0.000~0.001)	0.000(0.000~0.001)	0.000(0.000~0.001)	0.000(0.000~0.000)
		2020年度調査	0.000(0.000~0.000)	0.000(0.000~0.000)	0.000(0.000~0.001)	0.000(0.000~0.001)
		2021年度調査	0.000(0.000~0.000)	0.000(0.000~0.001)	0.000(0.000~0.000)	0.000(0.000~0.000)
		2022年度調査	0.000(0.000~0.001)	0.000(0.000~0.000)	0.000(0.000~0.000)	0.000(0.000~0.001)
		2023年度調査	0.001(0.000~0.001)	0.000(0.000~0.000)	0.000(0.000~0.000)	0.000(0.000~0.000)
		2024年度調査	0.000(0.000~0.000)	0.000(0.000~0.000)	0.000(0.000~0.000)	0.000(0.000~0.000)
		2025年度調査	0.000(0.000~0.000)	0.000(0.000~0.000)	0.000(0.000~0.000)	0.000(0.000~0.000)

※ 測定期間: 7日間。

※ 2014年度調査の実施期間: 春季 2014年5月、夏季 2014年8月、秋季 2014年11月

2017年度調査の実施期間: 春季 2017年6月、夏季 2017年9月、秋季 2017年11月、冬季 2018年1~2月

2018年度調査の実施期間: 春季 2018年6月、夏季 2018年9月、秋季 2018年11月、冬季 2019年2月

2019年度調査の実施期間: 春季 2019年5~6月、夏季 2019年8~9月、秋季 2019年11月、冬季 2020年1月

2020年度調査の実施期間: 春季 2020年6月、夏季 2020年8~9月、秋季 2020年11月、冬季 2021年1月

2021年度調査の実施期間: 春季 2021年6~7月、夏季 2021年8~9月、秋季 2021年10月、冬季 2022年1~2月

2022年度調査の実施期間: 春季 2022年6月、夏季 2022年8~9月、秋季 2022年11月、冬季 2023年1~2月

2023年度調査の実施期間: 春季 2023年6月、夏季 2023年8~9月、秋季 2023年11月、冬季 2024年1~2月

2024年度調査の実施期間: 春季 2024年6月、夏季 2024年9月、秋季 2024年11月、冬季 2025年1~2月

2025年度調査の実施期間: 春季 2025年6月、夏季 2025年9月、秋季 2025年11月、冬季 2026年1~2月

※ 大気-2、3、5、6、7については、事前にバックグラウンドデータを取得するために、2014年度に2~3季実施。2017年度調査から施設の計画の進捗に伴い再開した。

# 大気質の測定結果(20)

## 二酸化硫黄 ⑤

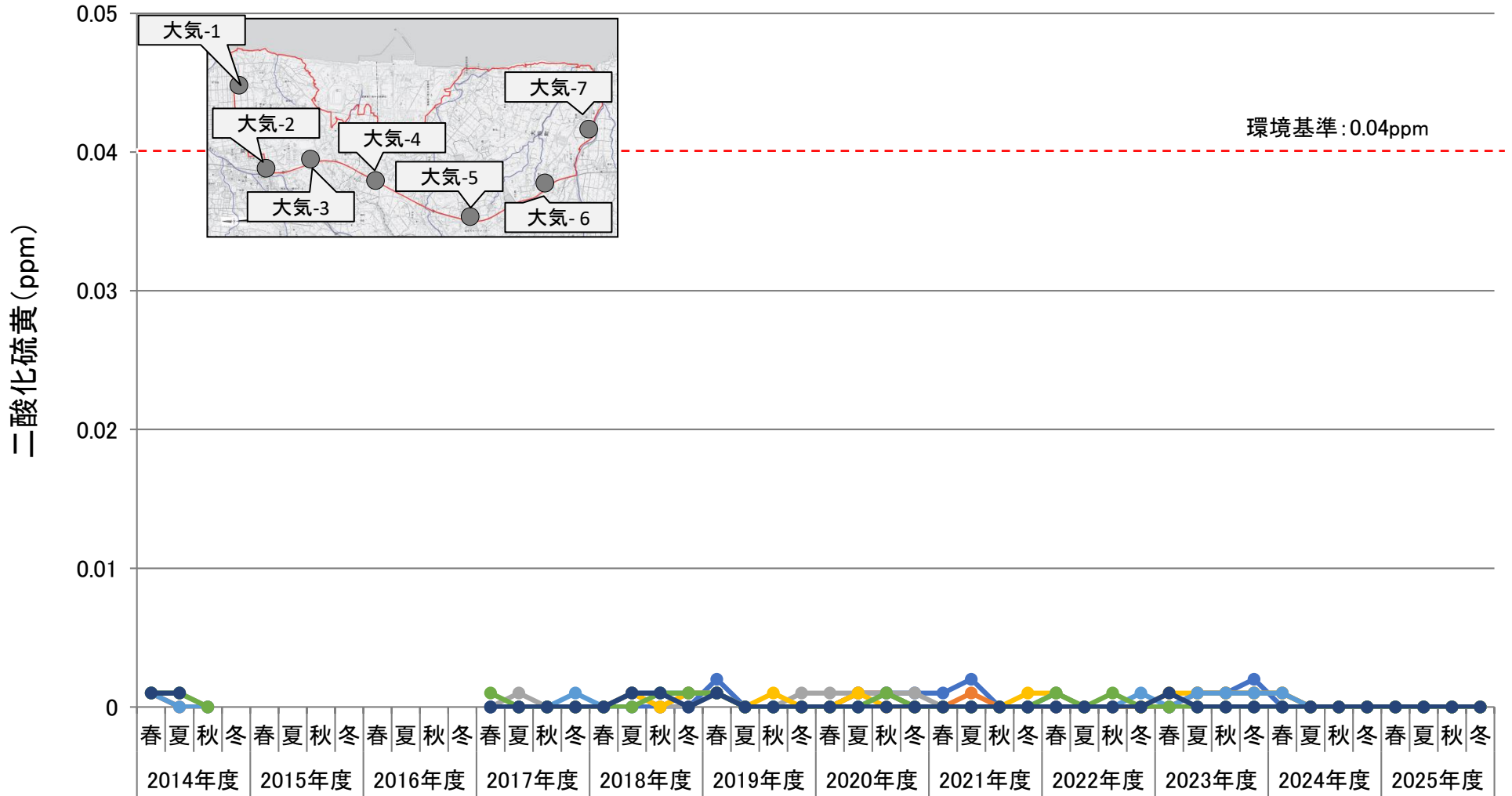

各季の調査期間平均値

● 大気-1   
 ● 大気-2   
 ● 大気-3   
 ● 大気-4   
 ● 大気-5   
 ● 大気-6   
 ● 大気-7

# 大気質の測定結果(21)

## 浮遊粒子状物質 ①

測定地点		浮遊粒子状物質[mg/m <sup>3</sup> ]				
		春季	夏季	秋季	冬季	
環境基本法に基づく環境基準		0.10				
大気-1	双葉町 郡山栗崎	2013年度調査	—	—	—	0.023(0.000~0.063)
		2014年度調査	—	—	—	—
		2015年度調査	—	—	—	—
		2016年度調査	—	0.011(0.008~0.018)	0.013(0.010~0.017)	0.002(0.001~0.005)
		2017年度調査	0.014(0.006~0.025)	0.013(0.011~0.015)	0.009(0.003~0.014)	0.006(0.004~0.009)
		2018年度調査	0.017(0.007~0.023)	0.024(0.016~0.037)	0.009(0.005~0.013)	0.011(0.006~0.024)
		2019年度調査	0.018(0.013~0.022)	0.011(0.008~0.015)	0.005(0.003~0.007)	0.007(0.002~0.019)
		2020年度調査	0.016(0.008~0.023)	0.018(0.007~0.032)	0.010(0.004~0.019)	0.009(0.005~0.011)
		2021年度調査	0.013(0.010~0.015)	0.017(0.011~0.022)	0.014(0.009~0.020)	0.005(0.002~0.009)
		2022年度調査	0.011(0.009~0.015)	0.011(0.006~0.020)	0.011(0.004~0.017)	0.004(0.002~0.005)
		2023年度調査	0.015(0.009~0.022)	0.016(0.013~0.020)	0.008(0.003~0.012)	0.003(0.002~0.005)
		2024年度調査	0.012(0.008~0.017)	0.012(0.009~0.016)	0.007(0.003~0.011)	0.008(0.004~0.014)
		2025年度調査	0.019(0.009~0.027)	0.015(0.008~0.025)	0.007(0.005~0.011)	0.003(0.002~0.004)
大気-2	双葉町 新山牛踏	2013年度調査	—	—	—	—
		2014年度調査	0.027(0.010~0.041)	0.018(0.007~0.032)	0.007(0.003~0.017)	0.009(0.002~0.021)
		2015年度調査	0.012(0.005~0.019)	0.010(0.005~0.015)	0.006(0.002~0.012)	0.003(0.001~0.009)
		2016年度調査	0.012(0.005~0.017)	0.015(0.009~0.022)	0.014(0.010~0.019)	0.005(0.004~0.006)
		2017年度調査	0.015(0.008~0.023)	0.010(0.008~0.011)	0.009(0.004~0.012)	0.003(0.001~0.004)
		2018年度調査	0.014(0.009~0.022)	0.023(0.014~0.034)	0.008(0.005~0.014)	0.012(0.008~0.016)
		2019年度調査	0.018(0.013~0.023)	0.013(0.007~0.017)	0.005(0.004~0.007)	0.010(0.003~0.021)
		2020年度調査	0.015(0.009~0.022)	0.017(0.005~0.025)	0.008(0.003~0.015)	0.010(0.007~0.016)
		2021年度調査	0.014(0.013~0.016)	0.018(0.013~0.021)	0.015(0.010~0.020)	0.006(0.004~0.010)
		2022年度調査	0.010(0.007~0.014)	0.010(0.008~0.015)	0.010(0.004~0.016)	0.004(0.002~0.005)
		2023年度調査	0.015(0.008~0.024)	0.015(0.012~0.018)	0.010(0.006~0.014)	0.004(0.003~0.005)
		2024年度調査	0.011(0.008~0.013)	0.012(0.009~0.018)	0.009(0.004~0.014)	0.009(0.004~0.015)
		2025年度調査	0.020(0.008~0.026)	0.015(0.008~0.024)	0.007(0.005~0.012)	0.004(0.003~0.005)

# 大気質の測定結果(22)

## 浮遊粒子状物質 ②

測定地点		浮遊粒子状物質[ $\text{mg}/\text{m}^3$ ]				
		春季	夏季	秋季	冬季	
環境基本法に基づく環境基準		0.10				
大気-3	双葉町 新山高万迫	2013年度調査	—	—	—	—
		2014年度調査	0.027(0.010~0.040)	0.019(0.007~0.032)	0.005(0.001~0.011)	0.011(0.003~0.027)
		2015年度調査	0.017(0.011~0.024)	0.013(0.008~0.019)	0.008(0.004~0.016)	0.001(0.000~0.005)
		2016年度調査	0.013(0.006~0.018)	0.014(0.009~0.021)	0.013(0.010~0.019)	0.006(0.004~0.010)
		2017年度調査	0.011(0.007~0.018)	0.011(0.008~0.013)	0.006(0.002~0.010)	0.003(0.001~0.005)
		2018年度調査	0.015(0.008~0.024)	0.023(0.011~0.033)	0.009(0.006~0.012)	0.010(0.006~0.016)
		2019年度調査	0.015(0.011~0.020)	0.013(0.008~0.017)	0.006(0.004~0.009)	0.008(0.002~0.015)
		2020年度調査	0.015(0.009~0.022)	0.014(0.002~0.022)	0.012(0.007~0.021)	0.013(0.008~0.017)
		2021年度調査	0.016(0.013~0.019)	0.022(0.014~0.026)	0.017(0.011~0.026)	0.005(0.003~0.011)
		2022年度調査	0.012(0.010~0.016)	0.013(0.009~0.020)	0.015(0.006~0.022)	0.005(0.003~0.007)
		2023年度調査	0.014(0.008~0.020)	0.012(0.009~0.015)	0.008(0.003~0.010)	0.004(0.003~0.005)
		2024年度調査	0.012(0.008~0.015)	0.013(0.010~0.019)	0.009(0.004~0.013)	0.008(0.003~0.013)
		2025年度調査	0.019(0.010~0.025)	0.014(0.009~0.021)	0.008(0.005~0.011)	0.003(0.002~0.004)
大気-4	大熊町 夫沢長者原	2013年度調査	—	—	—	—
		2014年度調査	—	—	—	—
		2015年度調査	—	—	—	—
		2016年度調査	—	—	—	—
		2017年度調査	—	—	—	—
		2018年度調査	0.017(0.007~0.028)	0.020(0.012~0.029)	0.010(0.007~0.012)	0.011(0.006~0.017)
		2019年度調査	0.022(0.019~0.025)	0.019(0.015~0.023)	0.012(0.010~0.015)	0.013(0.009~0.021)
		2020年度調査	0.017(0.010~0.025)	0.021(0.011~0.028)	0.016(0.011~0.021)	0.016(0.013~0.022)
		2021年度調査	0.015(0.013~0.019)	0.021(0.014~0.028)	0.016(0.011~0.021)	0.004(0.002~0.008)
		2022年度調査	0.020(0.009~0.030)	0.013(0.008~0.016)	0.008(0.005~0.012)	0.008(0.004~0.016)
		2023年度調査	0.012(0.007~0.017)	0.011(0.009~0.015)	0.007(0.004~0.009)	0.005(0.003~0.007)
		2024年度調査	0.014(0.010~0.022)	0.014(0.010~0.020)	0.009(0.004~0.017)	0.005(0.003~0.006)
		2025年度調査	0.011(0.007~0.014)	0.010(0.006~0.014)	0.008(0.003~0.012)	0.004(0.002~0.006)

# 大気質の測定結果(23)

## 浮遊粒子状物質 ③

測定地点		浮遊粒子状物質[mg/m <sup>3</sup> ]				
		春季	夏季	秋季	冬季	
環境基本法に基づく環境基準		0.10				
大気-5	大熊町 小入野東大和久	2013年度調査	—	—	—	0.014(0.000~0.080)
		2014年度調査	0.027(0.011~0.042)	0.018(0.006~0.030)	0.007(0.002~0.012)	0.019(0.006~0.049)
		2015年度調査	0.012(0.004~0.019)	0.011(0.005~0.016)	0.007(0.003~0.012)	0.006(0.004~0.013)
		2016年度調査	0.012(0.003~0.018)	0.014(0.010~0.020)	0.011(0.007~0.017)	0.012(0.005~0.020)
		2017年度調査	0.011(0.004~0.019)	0.011(0.010~0.014)	0.009(0.003~0.012)	0.006(0.005~0.010)
		2018年度調査	0.011(0.006~0.019)	0.018(0.011~0.028)	0.009(0.007~0.012)	0.012(0.008~0.015)
		2019年度調査	0.022(0.016~0.025)	0.020(0.013~0.024)	0.011(0.008~0.014)	0.011(0.007~0.016)
		2020年度調査	0.017(0.012~0.023)	0.021(0.008~0.029)	0.016(0.010~0.025)	0.014(0.011~0.018)
		2021年度調査	0.014(0.011~0.016)	0.019(0.013~0.024)	0.016(0.010~0.023)	0.005(0.002~0.009)
		2022年度調査	0.021(0.009~0.031)	0.012(0.009~0.016)	0.008(0.005~0.011)	0.007(0.003~0.014)
		2023年度調査	0.013(0.008~0.019)	0.016(0.011~0.027)	0.008(0.006~0.011)	0.005(0.003~0.008)
		2024年度調査	0.017(0.014~0.026)	0.014(0.010~0.021)	0.011(0.004~0.021)	0.005(0.003~0.006)
		2025年度調査	0.013(0.009~0.016)	0.012(0.008~0.017)	0.009(0.003~0.014)	0.006(0.003~0.011)
大気-6	大熊町 小入野向畑	2013年度調査	—	—	—	0.015(0.000~0.086)
		2014年度調査	0.028(0.012~0.042)	0.022(0.011~0.033)	0.008(0.002~0.014)	0.019(0.007~0.049)
		2015年度調査	0.012(0.004~0.018)	0.012(0.005~0.018)	0.007(0.002~0.013)	0.006(0.003~0.013)
		2016年度調査	0.017(0.010~0.023)	0.014(0.009~0.020)	0.007(0.004~0.011)	0.010(0.007~0.013)
		2017年度調査	0.014(0.006~0.021)	0.012(0.010~0.015)	0.002(0.000~0.004)	0.001(0.000~0.002)
		2018年度調査	0.016(0.008~0.027)	0.022(0.013~0.032)	0.011(0.008~0.013)	0.011(0.007~0.018)
		2019年度調査	0.023(0.020~0.026)	0.021(0.018~0.023)	0.012(0.009~0.016)	0.015(0.010~0.021)
		2020年度調査	0.020(0.014~0.027)	0.023(0.015~0.029)	0.018(0.013~0.024)	0.016(0.013~0.020)
		2021年度調査	0.015(0.013~0.017)	0.021(0.015~0.027)	0.017(0.013~0.022)	0.013(0.012~0.016)
		2022年度調査	0.024(0.010~0.036)	0.015(0.010~0.019)	0.009(0.006~0.013)	0.009(0.005~0.018)
		2023年度調査	0.011(0.006~0.017)	0.016(0.012~0.023)	0.005(0.004~0.007)	0.005(0.004~0.007)
		2024年度調査	0.015(0.012~0.022)	0.014(0.010~0.021)	0.010(0.004~0.019)	0.005(0.003~0.008)
		2025年度調査	0.012(0.009~0.014)	0.010(0.006~0.013)	0.008(0.003~0.012)	0.004(0.003~0.006)

# 大気質の測定結果(24)

## 浮遊粒子状物質 ④

測定地点		浮遊粒子状物質[mg/m <sup>3</sup> ]				
		春季	夏季	秋季	冬季	
環境基本法に基づく環境基準		0.10				
大気-7	大熊町 熊川寺下	2013年度調査	—	—	—	0.014(0.000~0.077)
		2014年度調査	0.027(0.012~0.044)	0.020(0.008~0.031)	—	—
		2015年度調査	—	—	—	—
		2016年度調査	—	0.014(0.010~0.023)	0.004(0.001~0.007)	0.009(0.007~0.011)
		2017年度調査	0.015(0.006~0.024)	0.010(0.008~0.012)	0.010(0.005~0.015)	0.006(0.004~0.009)
		2018年度調査	0.011(0.002~0.020)	0.020(0.013~0.028)	0.007(0.005~0.009)	0.011(0.006~0.016)
		2019年度調査	0.021(0.018~0.024)	0.019(0.014~0.025)	0.011(0.010~0.013)	0.014(0.009~0.027)
		2020年度調査	0.018(0.012~0.026)	0.023(0.009~0.033)	0.017(0.013~0.023)	0.016(0.013~0.019)
		2021年度調査	0.016(0.014~0.017)	0.019(0.014~0.024)	0.016(0.012~0.020)	0.012(0.010~0.013)
		2022年度調査	0.023(0.013~0.034)	0.012(0.008~0.014)	0.007(0.004~0.009)	0.008(0.004~0.015)
		2023年度調査	0.010(0.005~0.016)	0.014(0.010~0.020)	0.006(0.004~0.008)	0.005(0.004~0.008)
		2024年度調査	0.016(0.013~0.026)	0.014(0.010~0.021)	0.009(0.004~0.018)	0.006(0.005~0.009)
		2025年度調査	0.011(0.008~0.013)	0.010(0.005~0.013)	0.007(0.003~0.011)	0.003(0.002~0.005)

※ 測定期間: 7日間。

※ 2013年度調査の実施期間: 冬季 2014年3月

2014年度調査の実施期間: 春季 2014年5月、夏季 2014年8月、秋季 2014年11月、冬季 2015年2~3月

2015年度調査の実施期間: 春季 2015年6~7月、夏季 2015年9月、秋季 2015年11月、冬季 2016年1月

2016年度調査の実施期間: 春季 2016年6月、夏季 2016年9月、秋季 2016年11月、冬季 2017年1~2月

2017年度調査の実施期間: 春季 2017年6月、夏季 2017年9月、秋季 2017年11月、冬季 2018年1~2月

2018年度調査の実施期間: 春季 2018年6月、夏季 2018年9月、秋季 2018年11月、冬季 2019年2月

2019年度調査の実施期間: 春季 2019年5~6月、夏季 2019年8~9月、秋季 2019年11月、冬季 2020年1月

2020年度調査の実施期間: 春季 2020年6月、夏季 2020年8~9月、秋季 2020年11月、冬季 2021年1月

2021年度調査の実施期間: 春季 2021年6~7月、夏季 2021年8~9月、秋季 2021年10月、冬季 2022年1~2月

2022年度調査の実施期間: 春季 2022年6月、夏季 2022年8~9月、秋季 2022年11月、冬季 2023年1~2月

2023年度調査の実施期間: 春季 2023年6月、夏季 2023年8~9月、秋季 2023年11月、冬季 2024年1~2月

2024年度調査の実施期間: 春季 2024年6月、夏季 2024年9月、秋季 2024年11月、冬季 2025年1~2月

2025年度調査の実施期間: 春季 2025年6月、夏季 2025年9月、秋季 2025年11月、冬季 2026年1~2月

※ 大気-1、大気-7については、事前にバックグラウンドデータを取得するために1季~3季の調査を実施。2016年度調査から、土壌貯蔵施設等の整備及び輸送の増大に伴い測定を再開した。大気-4については、土壌貯蔵施設等の整備及び輸送の増大に伴い測定を開始した。

※ 測定値は各季の調査期間平均値、カッコ内は日平均値の最小値~最大値。

# 大気質の測定結果(25)

## 浮遊粒子状物質 ⑤

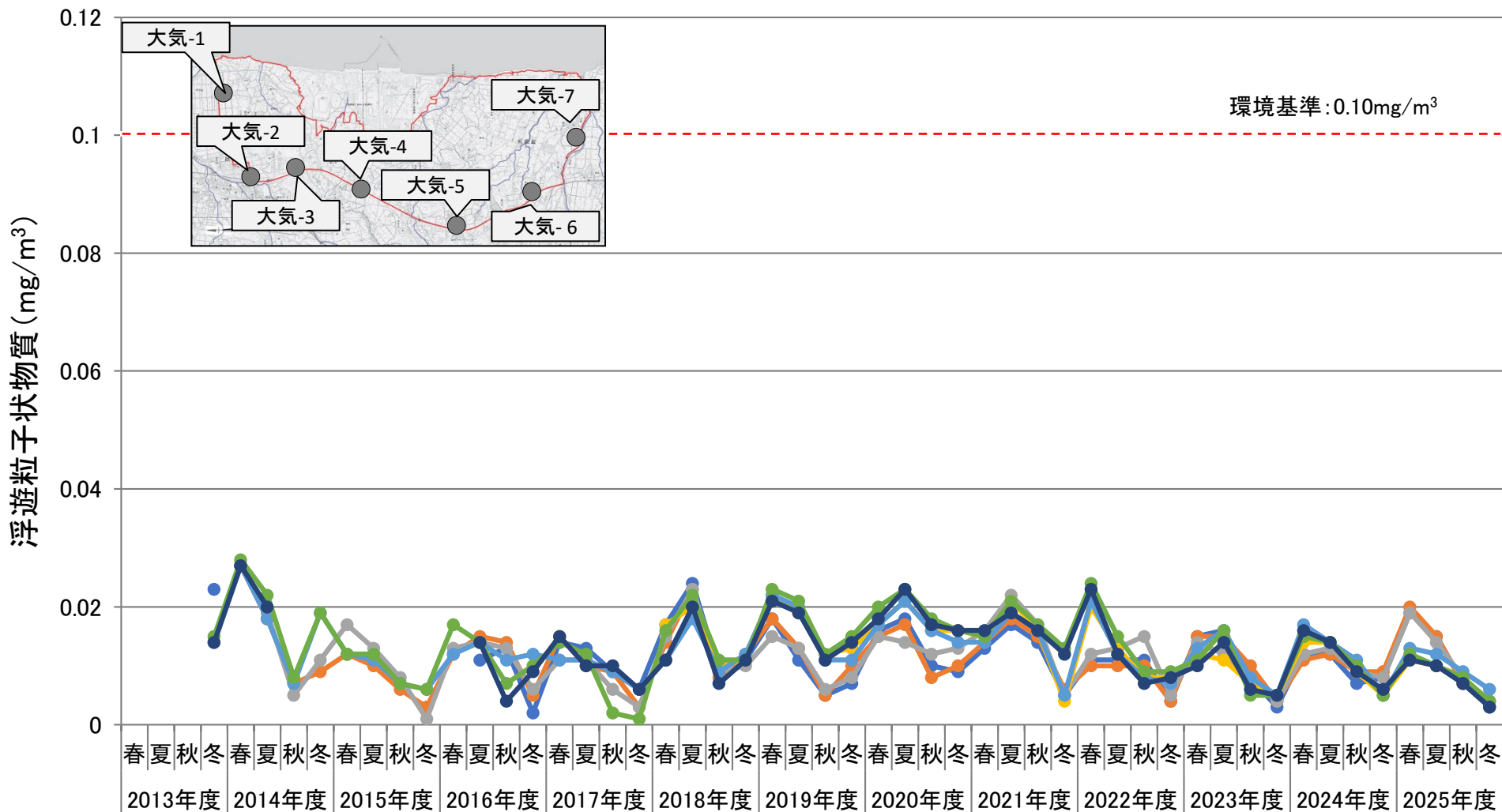

# 大気質の測定結果(26)

## 粉じん等 ①

測定地点		粉じん等[t/km <sup>2</sup> /月]				
		春季	夏季	秋季	冬季	
大気-1	双葉町 郡山栗崎	2013年度調査	—	—	—	2.2
		2014年度調査	—	—	—	—
		2015年度調査	—	—	—	—
		2016年度調査	—	5.2	1.2	0.5
		2017年度調査	3.6	1.9	0.7	2.3
		2018年度調査	1.3	3.6	3.0	171.4
		2019年度調査	5.1	6.7	7.5	8.4
		2020年度調査	4.5	6.6	0.8	3.6
		2021年度調査	1.5	3.8	2.4	1.3
		2022年度調査	1.7	1.5	—	7.2
		2023年度調査	2.6	6.1	2.8	3.7
		2024年度調査	2.7	1.5	1.4	6.9
		2025年度調査	1.9	2.2	2.6	3.1
大気-2	双葉町 新山牛踏	2013年度調査	—	—	—	—
		2014年度調査	2.2	2.3	1.9	10
		2015年度調査	3.0	4.1	5.1	12
		2016年度調査	3.1	4.9	6.6	14.6
		2017年度調査	2.3	3.4	3.7	7.5
		2018年度調査	4.3	8.7	14.3	30.3
		2019年度調査	9.1	15.6	10.0	14.0
		2020年度調査	9.6	9.2	7.2	11.0
		2021年度調査	1.7	3.7	3.5	4.5
		2022年度調査	2.1	1.6	2.5	6.7
		2023年度調査	4.4	6.9	3.3	5.2
		2024年度調査	3.6	2.2	2.9	8.4
		2025年度調査	1.9	1.5	2.7	4.7

# 大気質の測定結果(27)

## 粉じん等 ②

測定地点			粉じん等[t/km <sup>2</sup> /月]			
			春季	夏季	秋季	冬季
大気-3	双葉町 新山高万迫	2013年度調査	—	—	—	—
		2014年度調査	3.2	2.1	1.1	3.7
		2015年度調査	2.5	2.9	3.9	2.7
		2016年度調査	2.5	4.2	2.3	2.3
		2017年度調査	2.3	2.5	2.1	2.9
		2018年度調査	2.9	4.3	2.9	4.7
		2019年度調査	9.4	12.2	5.6	7.2
		2020年度調査	6.2	9.4	3.2	13.0
		2021年度調査	1.8	4.1	3.2	2.6
		2022年度調査	1.9	2.2	3.0	4.4
		2023年度調査	2.8	9.1	2.9	6.8
		2024年度調査	3.5	1.9	2.5	7.7
		2025年度調査	3.9	1.8	1.1	5.9
大気-4	大熊町 夫沢長者原	2013年度調査	—	—	—	—
		2014年度調査	—	—	—	—
		2015年度調査	—	—	—	—
		2016年度調査	—	—	—	—
		2017年度調査	—	—	—	—
		2018年度調査	2.8	4.3	2.2	3.7
		2019年度調査	4.2	5.5	9.1	37.5
		2020年度調査	3.3	2.1	2.3	8.5
		2021年度調査	1.8	4.0	6.2	2.5
		2022年度調査	2.1	1.7	2.7	6.7
		2023年度調査	2.5	5.7	3.7	5.9
		2024年度調査	3.5	2.3	2.4	6.9
		2025年度調査	1.8	2.0	1.7	4.5

# 大気質の測定結果(28)

## 粉じん等 ③

測定地点			粉じん等[t/km <sup>2</sup> /月]			
			春季	夏季	秋季	冬季
大気-5	大熊町 小入野東大和久	2013年度調査	—	—	—	2.1
		2014年度調査	1.6	1.8	0.58	2.6
		2015年度調査	1.7	2.1	2.7	1.5
		2016年度調査	1.4	2.8	1.5	11.8
		2017年度調査	1.3	1.9	1.2	2.2
		2018年度調査	2.2	3.1	10.6	0.9
		2019年度調査	3.1	2.1	4.7	11.4
		2020年度調査	2.4	2.8	6.7	2.4
		2021年度調査	1.8	4.4	2.6	1.2
		2022年度調査	3.3	1.9	1.7	5.4
		2023年度調査	—	4.9	3.0	2.8
		2024年度調査	3.6	2.0	1.7	7.0
		2025年度調査	1.9	1.6	1.9	3.7
大気-6	大熊町 小入野向畑	2013年度調査	—	—	—	2.2
		2014年度調査	1.9	1.6	0.61	3.1
		2015年度調査	1.7	2.2	2.9	1.2
		2016年度調査	1.5	4.1	2.3	1.3
		2017年度調査	0.5	1.9	0.8	1.0
		2018年度調査	1.9	5.1	2.7	4.1
		2019年度調査	5.8	6.6	4.5	11.2
		2020年度調査	5.6	12.0	6.0	3.7
		2021年度調査	5.0	9.1	3.2	3.0
		2022年度調査	2.1	—	4.3	6.6
		2023年度調査	—	5.7	3.3	5.9
		2024年度調査	4.5	2.6	2.3	7.4
		2025年度調査	2.2	2.0	3.0	4.0

# 大気質の測定結果(29)

## 粉じん等 ④

測定地点		粉じん等[t/km <sup>2</sup> /月]				
		春季	夏季	秋季	冬季	
大気-7	大熊町 熊川寺下	2013年度調査	—	—	—	3.5
		2014年度調査	1.4	3.1	—	—
		2015年度調査	—	—	—	—
		2016年度調査	—	4.8	2.0	0.6
		2017年度調査	2.5	1.5	4.1	0.6
		2018年度調査	2.4	3.1	2.2	1.0
		2019年度調査	4.2	2.7	3.0	7.6
		2020年度調査	2.7	1.8	1.2	1.5
		2021年度調査	2.2	2.2	2.8	0.7
		2022年度調査	—	1.6	4.9	5.5
		2023年度調査	3.0	4.7	3.7	2.9
		2024年度調査	4.8	2.5	1.6	6.7
		2025年度調査	1.7	1.7	3.0	2.2

※ 粉じん等については、環境基準、規制基準及び県条例に基づく基準は定められていない。(参考)スパイクタイヤ粉じんにおける生活環境の保全が必要な地域の指標 20t/km<sup>2</sup>/月  
(出典:「道路環境影響評価の技術手法(国土技術政策総合研究所)」)

※ 測定期間: 15日間。

※ 2013年度調査の実施期間: 冬季 2014年3月

2014年度調査の実施期間: 春季 2014年5~6月、夏季 2014年8月、秋季 2014年11月、冬季 2015年2月~3月

2015年度調査の実施期間: 春季 2015年6~7月、夏季 2015年9月、秋季 2015年11月、冬季 2016年1~2月

2016年度調査の実施期間: 春季 2016年6月、夏季 2016年9月、秋季 2016年11月、冬季 2017年1~2月

2017年度調査の実施期間: 春季 2017年6月、夏季 2017年8月~9月、秋季 2017年11月、冬季 2018年1~2月

2018年度調査の実施期間: 春季 2018年6月、夏季 2018年9月、秋季 2018年11月、冬季 2019年2月

2019年度調査の実施期間: 春季 2019年6月、夏季 2019年9月、秋季 2019年11月、冬季 2021年1~2月

2020年度調査の実施期間: 春季 2020年6月、夏季 2020年8~9月、秋季 2020年11月、冬季 2020年1~2月

2021年度調査の実施期間: 春季 2021年6~7月、夏季 2021年8~9月、秋季 2021年10月、冬季 2022年1~2月

2022年度調査の実施期間: 春季 2022年6月、夏季 2022年8~9月、秋季 2022年11月、冬季 2023年1~2月

2023年度調査の実施期間: 春季 2023年6月、夏季 2023年8~9月、秋季 2023年11月、冬季 2024年1~2月

2024年度調査の実施期間: 春季 2024年6月、夏季 2024年9月、秋季 2024年11月、冬季 2025年1~2月

2025年度調査の実施期間: 春季 2025年6月、夏季 2025年9月、秋季 2025年11月、冬季 2026年1~2月

※ 大気-1、大気-7については、事前にバックグラウンドデータを取得するために1季~3季の調査を実施。2016年度調査から、土壌貯蔵施設等の整備及び輸送の増大に伴い測定を再開した。  
大気-4については、土壌貯蔵施設等の整備及び輸送の増大に伴い測定を開始した。

※ 測定値は各季の調査期間平均値。

※ 2018年度冬季に一時的な強風により高い値を示す地点が認められた。2022年度の大気-7 春季・大気-6 夏季・大気-1 秋季、2023年度の大気-5 春季・大気-6 春季は、異物混入による欠測。

# 大気質の測定結果(30)

## 粉じん等 ⑤

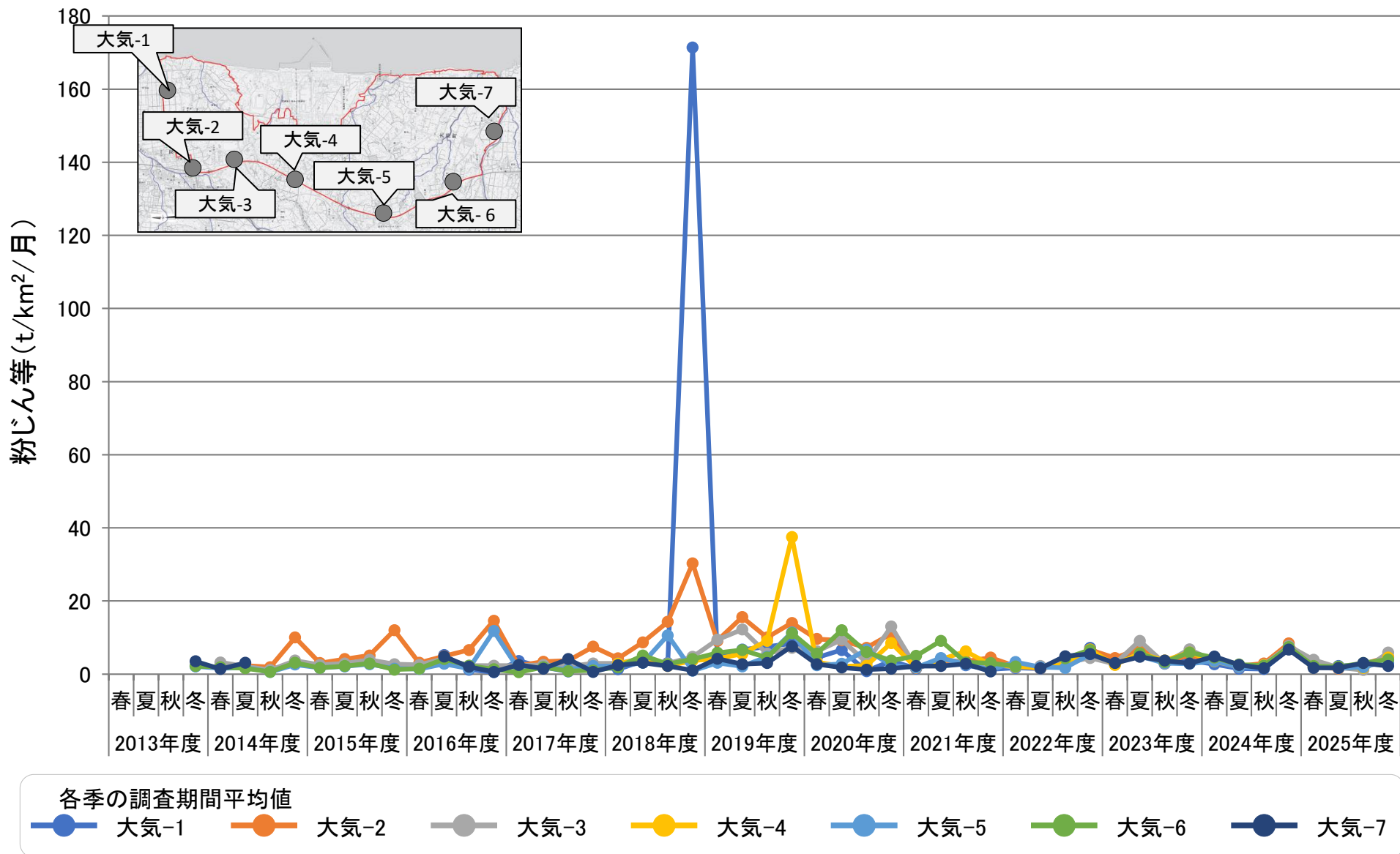

※ 粉じん等については、環境基準、規制基準及び県条例に基づく基準は定められていない。

※ 2018年度冬季に一時的な強風により高い値を示す地点が認められた。2022年度の大気-7 春季・大気-6 夏季・大気-1 秋季、2023年度の大気5-春季・大気-6春季は、異物混入による欠測。

# 騒音・振動の測定結果(1)

## 騒音(幹線交通を担う道路に近接する空間) ①

測定地点			騒音[dB]	交通量[台/16時間]		
				うち大型車		
環境基本法に基づく環境基準			70	—	—	
騒音-2	双葉町 新山久保前	一般国道6号	2014年度調査	70	6,281	1,896
				70	7,831	1,644
			2015年度調査	68	4,801	1,638
				2016年度調査	70	6,995
			70		6,619	2,203
			2017年度調査	70	6,815	1,940
				70	7,240	2,412
			2018年度調査	71	10,657	3,403
				72	10,752	3,678
			2019年度調査	73	10,571	3,999
				72	12,501	5,199
			2020年度調査	72	9,799	4,056
				71	9,799	3,485
			2021年度調査	69	9,103	2,873
				69	9,059	2,764
			2022年度調査	69	7,093	1,790
				69	7,719	2,142
			2023年度調査	69	7,420	1,850
				69	8,410	2,047
			2024年度調査	68	7,936	1,718
69	8,027	1,836				
2025年度調査	68	7,589	1,333			
	69	8,158	1,676			

# 騒音・振動の測定結果(2)

## 騒音(幹線交通を担う道路に近接する空間) ②

測定地点			騒音[dB]	交通量[台/16時間]		
				うち大型車		
環境基本法に基づく環境基準			70	—	—	
騒音-3	双葉町 細谷陳場下	一般国道6号 (区域境界)	2014年度調査	—	—	—
			2015年度調査	—	—	—
			2016年度調査	<u>71</u>	7,013	2,300
				<u>72</u>	6,913	2,084
			2017年度調査	70	6,561	1,645
				70	7,313	2,066
			2018年度調査	<u>72</u>	9,516	2,761
				<u>72</u>	9,370	2,793
			2019年度調査	<u>72</u>	9,233	2,835
				<u>73</u>	9,138	2,989
			2020年度調査	<u>72</u>	8,795	3,185
				<u>72</u>	7,121	2,557
			2021年度調査	70	7,954	2,491
				<u>71</u>	8,217	2,309
			2022年度調査	70	7,415	1,929
				<u>71</u>	8,073	2,175
			2023年度調査	70	7,803	1,730
				<u>71</u>	9,233	2,154
			2024年度調査	70	8,789	1,678
				<u>72</u>	9,075	1,899
2025年度調査	69	8,722	1,455			
	<u>71</u>	8,936	1,564			

# 騒音・振動の測定結果(3)

## 騒音(幹線交通を担う道路に近接する空間) ③

測定地点				騒音[dB]	交通量[台/16時間]	
						うち大型車
環境基本法に基づく環境基準				70	—	—
騒音-4	大熊町 夫沢長者原	一般国道6号 (区域境界)	2014年度調査	74	6,328	1,864
				75	8,178	1,687
			2015年度調査	73	5,549	1,988
				2016年度調査	74	7,341
			75		6,987	2,026
			2017年度調査	72	6,701	1,630
				74	7,110	2,150
			2018年度調査	73	9,394	2,829
				75	9,300	2,865
			2019年度調査	74	9,769	3,049
				75	9,881	3,106
			2020年度調査	74	9,360	3,339
				73	7,667	2,561
			2021年度調査	74	8,340	2,639
				74	8,625	2,441
			2022年度調査	74	7,849	2,070
				75	8,847	2,320
			2023年度調査	74	8,386	2,075
				75	9,603	2,229
			2024年度調査	77	8,963	1,727
74	9,491	2,004				
2025年度調査	73	8,996	1,436			
	74	9,239	1,707			

# 騒音・振動の測定結果(4)

## 騒音(幹線交通を担う道路に近接する空間) ④

測定地点			騒音[dB]	交通量[台/16時間]		
				うち大型車		
環境基本法に基づく環境基準			70	—	—	
騒音-5	大熊町 夫沢中央台	一般国道6号 (区域境界)	2014年度調査	<u>72</u>	9,356	2,807
				—	—	—
			2015年度調査	—	—	—
			2016年度調査	<u>74</u>	7,170	2,084
				<u>74</u>	7,032	2,037
			2017年度調査	<u>71</u>	6,668	1,573
				<u>74</u>	7,250	2,110
			2018年度調査	<u>73</u>	9,564	2,728
				<u>74</u>	9,530	2,904
			2019年度調査	<u>73</u>	9,461	2,983
				<u>74</u>	10,363	3,232
			2020年度調査	<u>72</u>	9,402	3,522
				<u>74</u>	8,889	2,695
			2021年度調査	<u>73</u>	8,045	2,632
				<u>73</u>	8,833	2,613
			2022年度調査	<u>72</u>	7,852	2,070
				<u>72</u>	8,851	2,320
			2023年度調査	<u>73</u>	8,352	2,000
				<u>73</u>	9,620	2,140
			2024年度調査	<u>72</u>	8,955	1,734
<u>73</u>	9,517	2,012				
2025年度調査	<u>72</u>	8,962	1,412			
	<u>74</u>	9,237	1,716			

# 騒音・振動の測定結果(5)

## 騒音(幹線交通を担う道路に近接する空間) ⑤

測定地点			騒音[dB]	交通量[台/16時間]		
					うち大型車	
環境基本法に基づく環境基準			70	—	—	
騒音-6	大熊町 小入野東大和久	一般国道6号 (区域境界)	2014年度調査	70	8,927	2,321
				71	10,781	2,340
			2015年度調査	70	7,877	2,946
				2016年度調査	70	9,547
			71		9,679	2,579
			2017年度調査	71	10,220	2,341
				71	10,288	2,728
			2018年度調査	72	13,040	3,129
				72	13,081	3,157
			2019年度調査	73	12,356	3,254
				73	12,452	3,369
			2020年度調査	73	10,365	2,853
				71	10,136	2,286
			2021年度調査	72	9,432	2,258
				73	10,664	2,315
			2022年度調査	71	8,173	1,723
				70	8,997	1,954
			2023年度調査	71	8,599	1,728
				70	9,545	1,701
			2024年度調査	71	9,044	1,676
71	9,635	2,012				
2025年度調査	70	9,181	1,478			
	71	9,908	1,810			

# 騒音・振動の測定結果(6)

## 騒音(幹線交通を担う道路に近接する空間) ⑥

測定地点				騒音[dB]	交通量[台/16時間]	
						うち大型車
環境基本法に基づく環境基準				70	—	—
騒音-7	大熊町 熊熊町	一般国道6号	2014年度調査	74	9,021	2,368
				74	11,023	2,398
			2015年度調査	74	8,500	2,795
				73	10,551	3,014
			2016年度調査	74	10,375	2,707
				72	10,799	2,475
			2017年度調査	72	11,173	2,894
				73	11,514	2,903
			2018年度調査	74	13,790	3,676
				74	12,447	3,435
			2019年度調査	74	12,074	3,520
				73	10,535	3,268
			2020年度調査	73	10,209	2,758
				70	10,102	2,496
			2021年度調査	69	10,848	2,442
				71	10,070	1,874
			2022年度調査	73	11,097	2,151
				72	10,417	2,101
			2023年度調査	71	11,205	1,928
				72	10,222	1,766
2024年度調査	71	10,971	2,093			
	72	10,570	1,497			
2025年度調査	72	11,970	2,009			

# 騒音・振動の測定結果(7)

## 騒音(幹線交通を担う道路に近接する空間) ⑦

- ※ 騒音の値は等価騒音レベル(LAeq)。
- ※ 表中の騒音と交通量の測定時間帯は、昼間(6:00~22:00)である。
- ※ 大熊町と双葉町は、騒音規制法に基づく指定地域を有する市町村に該当しない。(参考)自動車騒音の要請限度(幹線交通を担う道路に近接する空間):LAeqで75dB(昼間 6:00~22:00)
- ※ 2014年度調査の実施期間:2014年12月(上段)、2015年2月(下段)  
2015年度調査の実施期間:2015年9月  
2016年度調査の実施期間:2017年1月(上段)、2月(下段)  
2017年度調査の実施期間:2017年10月(上段)、2018年2月(下段)  
2018年度調査の実施期間:2018年11月(上段)、2019年1月(下段)  
2019年度調査の実施期間:2019年11月(上段)、2020年2月(下段)  
2020年度調査の実施期間:2020年7月(上段)、2020年10月(下段)  
2021年度調査の実施期間:2021年6月(上段)、2021年9月(下段)  
2022年度調査の実施期間:2022年6月(上段)、2022年11月(下段)  
2023年度調査の実施期間:2023年6月(上段)、2023年11月(下段)  
2024年度調査の実施期間:2024年6月(上段)、2024年11月(下段)  
2025年度調査の実施期間:2025年6月(上段)、2025年11月(下段)
- ※ 2017年度より、一年のなかで輸送量が多い2季(2017年度~2019年度は秋季・冬季、2020年度は夏季・秋季、2021・2022年度は春季・秋季)に調査を実施した。
- ※ 騒音-3については、2016年度調査から、土壌貯蔵施設等の整備及び輸送の増大に伴い測定を開始した。
- ※ 騒音-5については、2016年度調査から、土壌貯蔵施設等の整備及び輸送の増大に伴い測定を再開した。
- ※ 2021・2024年度調査の騒音-7については、近傍で熊川の橋梁補強補修工事及び道路工事が計画されていたことから、工事の影響が回避でき、かつ作業ペースが十分確保可能な代替地点として、北に約600m移動した場所にて調査を実施した。
- ※ 下線は環境基準を超過したものを示す。

# 騒音・振動の測定結果(8)

## 騒音(幹線交通を担う道路に近接する空間) ⑧

測定地点:騒音-2

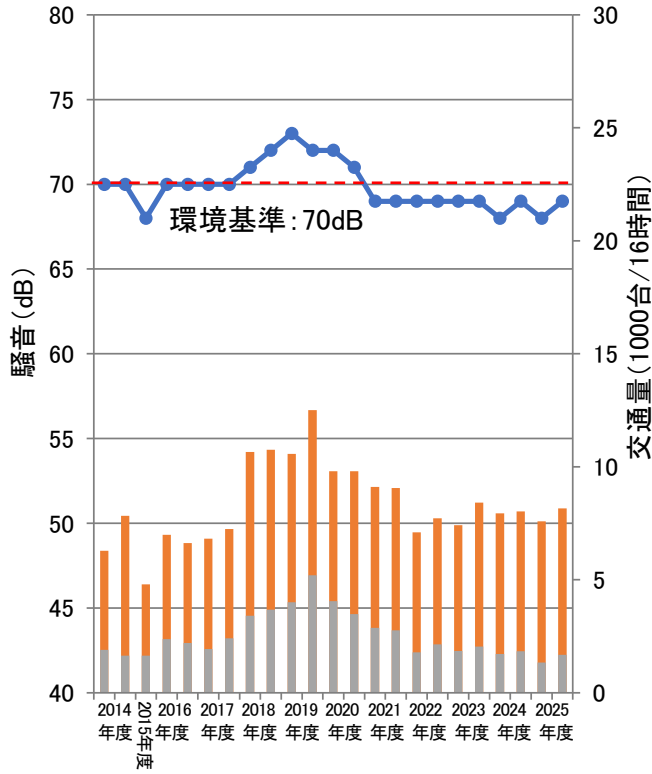

測定地点:騒音-3

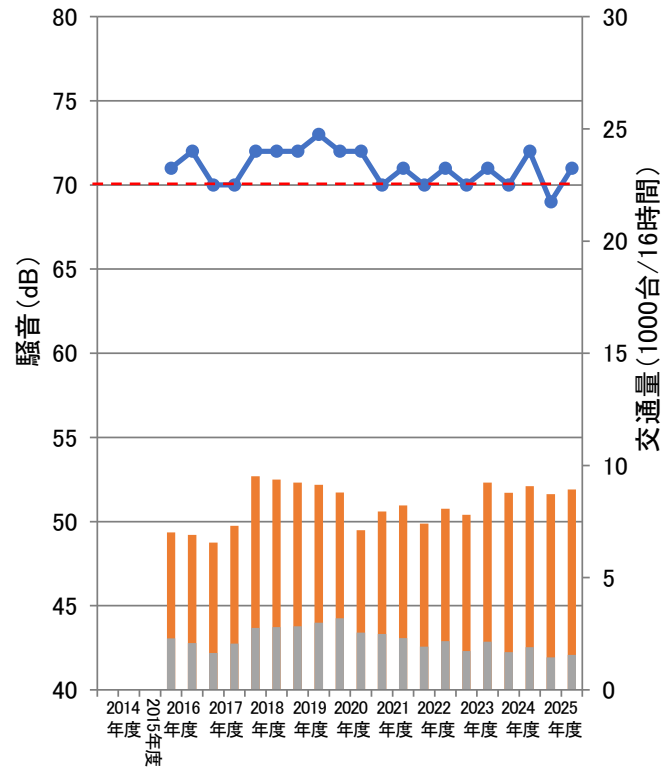

測定地点:騒音-4

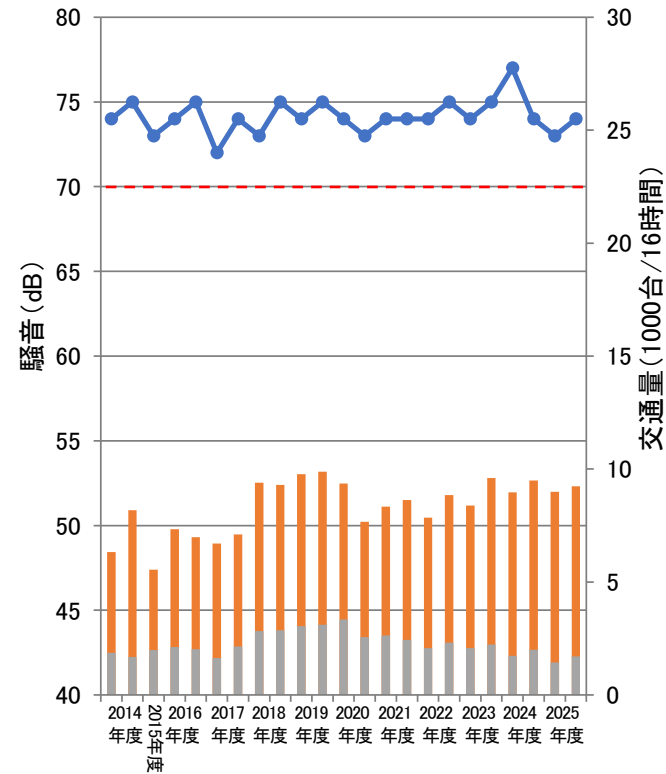

測定結果

- 騒音
- 交通量(大型車以外)
- 交通量(大型車)

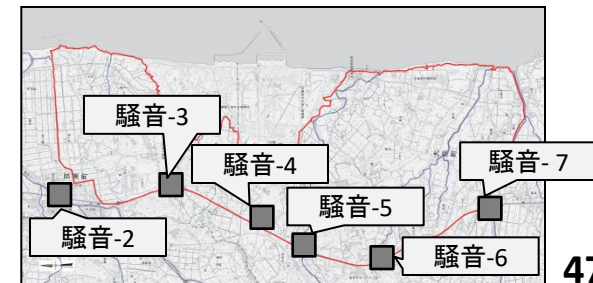

# 騒音・振動の測定結果(9)

## 騒音(幹線交通を担う道路に近接する空間) ⑨

測定地点: 騒音-5

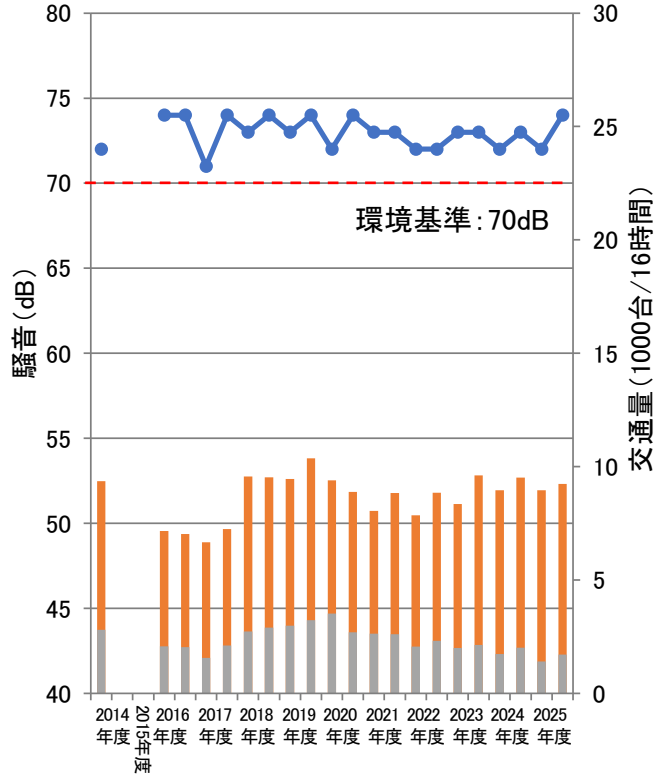

測定地点: 騒音-6

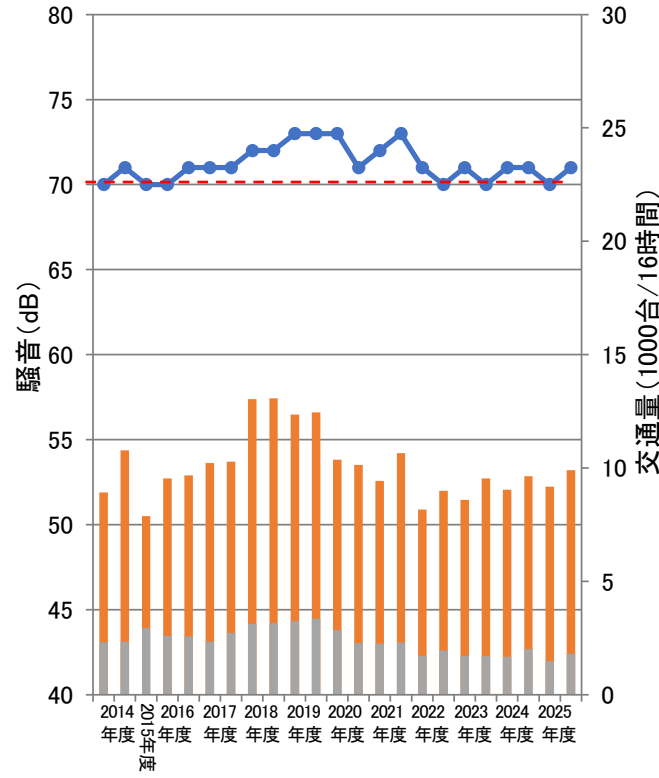

測定地点: 騒音-7

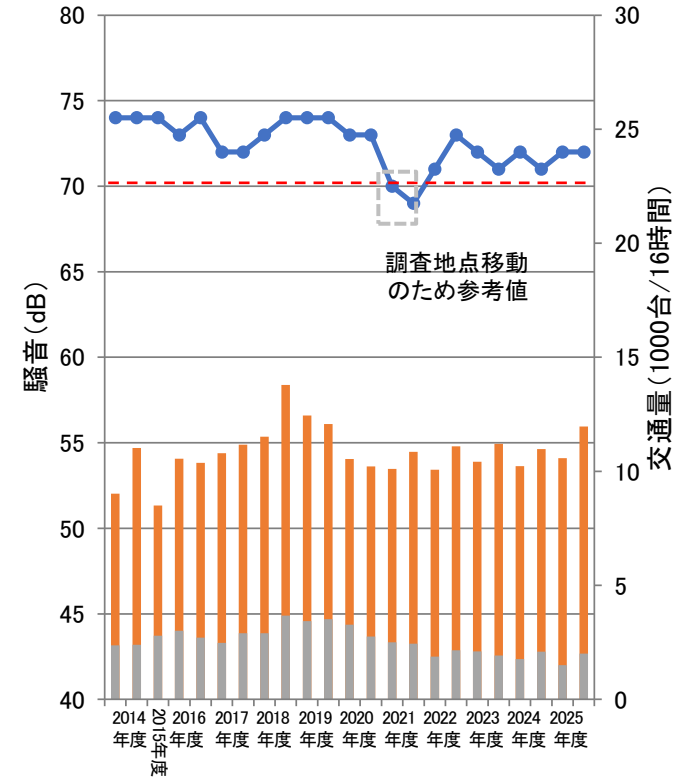

測定結果

- 騒音
- 交通量(大型車以外)
- 交通量(大型車)

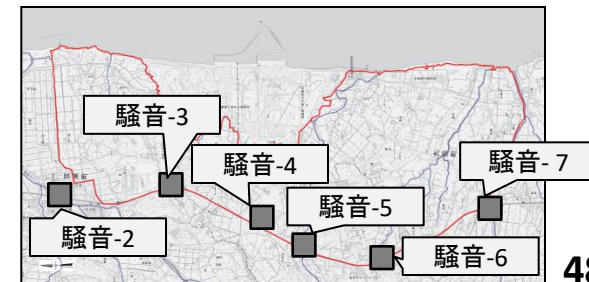

# 騒音・振動の測定結果(10)

## 騒音(幹線交通を担う道路に近接していない空間) ①

測定地点				騒音[dB]	
				昼間	夜間
騒音-1	双葉町 郡山栗崎	中間貯蔵施設 区域	2014年度調査	48	39
			2015年度調査	—	—
			2016年度調査	50	46
				55	44
			2017年度調査	50	49
				59	36
			2018年度調査	53	40
				61	47
			2019年度調査	56	47
				49	45
			2020年度調査	46	39
				46	42
			2021年度調査	46	38
				46	47
2022年度調査	47	45			
	49	45			
2023年度調査	50	46			
	45	41			
2024年度調査	42	44			
	44	39			
2025年度調査	49	41			
	45	48			

# 騒音・振動の測定結果(11)

## 騒音(幹線交通を担う道路に近接していない空間) ②

測定地点				騒音[dB]	
				昼間	夜間
騒音-8	大熊町 熊川寺下	中間貯蔵施設 区域	2014年度調査	51	42
			2015年度調査	—	—
			2016年度調査	45	43
				50	38
			2017年度調査	61	43
				48	41
			2018年度調査	52	44
				49	39
			2019年度調査	53	48
				53	49
			2020年度調査	51	45
				52	46
			2021年度調査	52	42
				51	48
			2022年度調査	48	47
				46	41
2023年度調査	48	45			
	46	41			
2024年度調査	42	37			
	42	40			
2025年度調査	47	44			
	42	41			

# 騒音・振動の測定結果(12)

## 騒音(幹線交通を担う道路に近接していない空間) ③

- ※ 騒音の値は等価騒音レベル(LAeq)。
- ※ 表中の騒音の測定時間帯は、昼間(6:00～22:00)、夜間(22:00～6:00)である。
- ※ 大熊町と双葉町は、環境基準の類型を当てはめる地域を有していない。  
(参考)C類型の環境基準:LAeqで60dB(昼間 6:00～22:00)、50dB(夜間 22:00～6:00)
- ※ 大熊町と双葉町は、騒音規制法に基づく指定地域を有する市町村に該当しない。  
(参考)特定建設作業に伴って発生する騒音の規制に関する基準(第2号区域):90%レンジ上端値(LA5)で85dB(6:00～22:00)、特定施設を設置する工場又は事業場に対する規制基準(第3種区域):LA5で60dB(昼間7:00～19:00)、55dB(朝・夕6:00～7:00、19:00～22:00)、50dB(夜間 22:00～6:00)
- ※ 幹線交通を担う道路に近接していない空間の測定地点は、福島県生活環境の保全等に関する条例に基づく建設作業騒音規制地域に該当しない。  
(参考)指定建設作業に伴って発生する騒音の規制に関する基準:LA5で85dB(7:00～19:00)
- ※ 幹線交通を担う道路に近接していない空間の測定地点は、福島県生活環境の保全等に関する条例に基づく騒音指定施設を設置する事業場に接していない。  
(参考)騒音指定施設を設置する工場又は事業場が遵守しなければならない基準(第3種区域):LA5で60dB(昼間7:00～19:00)、55dB(朝・夕6:00～7:00、19:00～22:00)、50dB(夜間 22:00～6:00)
- ※ 2014年度調査の実施期間:2014年12月  
2016年度調査の実施期間:2017年1月(上段)、2月(下段)  
2017年度調査の実施期間:2017年10月(上段)、2018年2月(下段)  
2018年度調査の実施期間:2018年11月(上段)、2019年1月(下段)  
2019年度調査の実施期間:2019年11月(上段)、2020年2月(下段)  
2020年度調査の実施期間:2020年7月(上段)、2020年10月(下段)  
2021年度調査の実施期間:2021年6月(上段)、2021年9月(下段)  
2022年度調査の実施期間:2022年6月(上段)、2022年11月(下段)  
2023年度調査の実施期間:2023年6月(上段)、2023年11月(下段)  
2024年度調査の実施期間:2024年6月(上段)、2024年11月(下段)  
2025年度調査の実施期間:2025年6月(上段)、2025年11月(下段)
- ※ 2017年度より、一年のなかで輸送量が多い2季(2017年度～2019年度は秋季・冬季、2020年度は夏季・秋季、2021年度は春季・秋季)に調査を実施した。
- ※ 騒音-1、8については、事前にバックグラウンドデータを取得するために1季の調査を実施。2016年度調査から、土壌貯蔵施設等の整備及び輸送の増大に伴い測定を再開した。
- ※ 騒音-1の2018年2月、2019年1月、騒音-8の2017年10月(いずれも昼間)の測定結果は、測定地点近傍の保管場内の建設機械による一時的な騒音の影響が反映されている。

# 騒音・振動の測定結果(13)

## 騒音(幹線交通を担う道路に近接していない空間) ④

測定地点:騒音-1

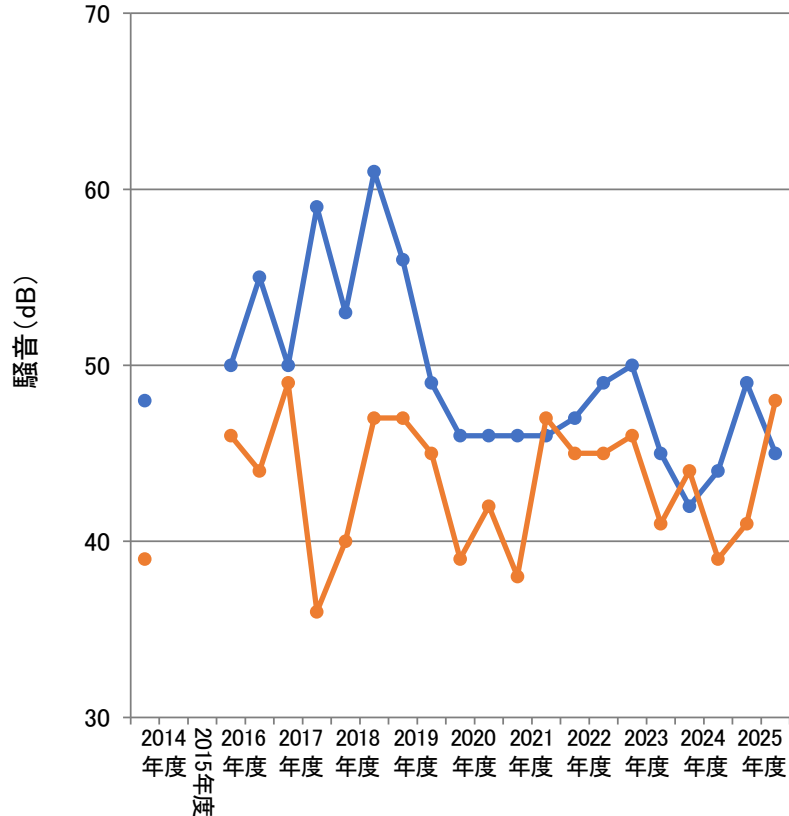

測定地点:騒音-8

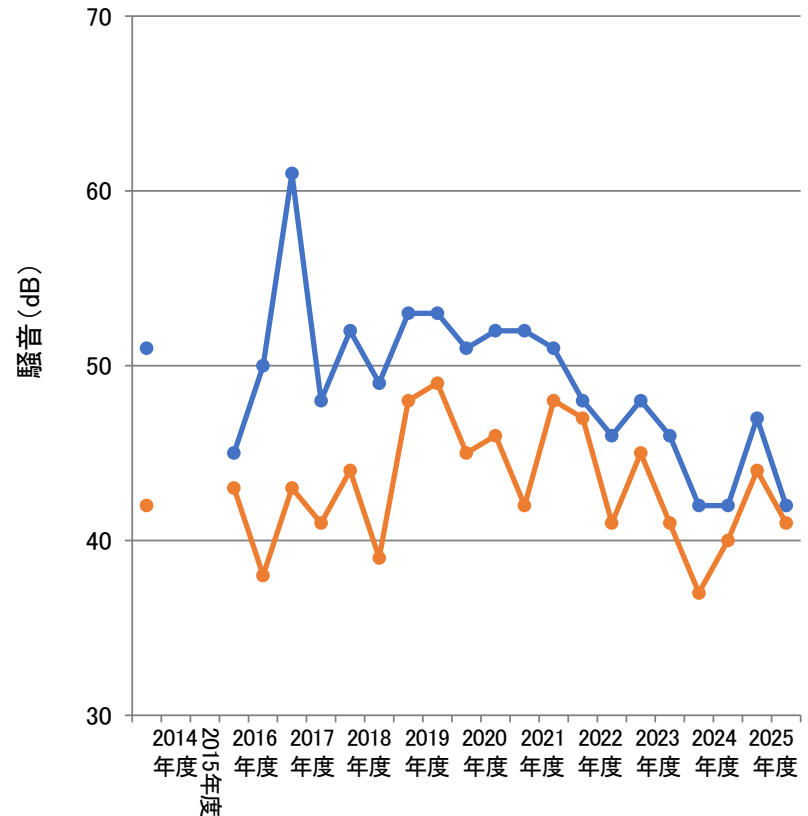

測定結果

● 昼間    ● 夜間

- ※ 大熊町と双葉町は、環境基準の類型を当てはめる地域を有していない。
- ※ 大熊町と双葉町は、騒音規制法に基づく指定地域を有する市町村に該当しない。
- ※ 幹線交通を担う道路に近接していない空間の測定地点は、福島県生活環境の保全等に関する条例に基づく建設作業騒音規制地域に該当しない。
- ※ 幹線交通を担う道路に近接していない空間の測定地点は、福島県生活環境の保全等に関する条例に基づく騒音指定施設を設置する事業場に接していない。

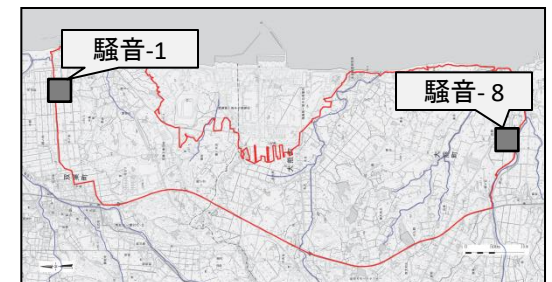

# 騒音・振動の測定結果(14)

## 振動(幹線交通を担う道路に近接する空間) ①

測定地点				振動[dB]	交通量[台/12時間]	
						うち大型車
騒音-2	双葉町 新山久保前	一般国道6号	2014年度調査	46	5,336	1,614
				43	6,592	1,363
			2015年度調査	43	4,037	1,389
				2016年度調査	45	5,896
			45		5,514	1,889
			2017年度調査	44	5,802	1,694
				47	6,168	2,123
			2018年度調査	48	9,233	3,124
				48	9,517	3,269
			2019年度調査	48	9,075	3,600
				48	10,714	4,744
			2020年度調査	47	8,854	3,823
				46	8,327	3,126
			2021年度調査	41	7,687	2,509
				42	7,701	2,406
			2022年度調査	41	5,995	1,490
				40	6,603	1,797
			2023年度調査	40	6,358	1,591
				40	7,231	1,802
			2024年度調査	40	6,785	1,494
40	6,905	1,617				
2025年度調査	39	6,515	1,146			
	39	6,822	1,423			

# 騒音・振動の測定結果(15)

## 振動(幹線交通を担う道路に近接する空間) ②

測定地点				振動[dB]	交通量[台/12時間]	
						うち大型車
騒音-3	双葉町 細谷陳場下	一般国道6号 (区域境界)	2014年度調査	—	—	—
				—	—	—
			2015年度調査	—	—	—
				—	—	—
			2016年度調査	42	5,776	1,974
				41	5,662	1,775
			2017年度調査	37	5,476	1,392
				41	6,193	1,791
			2018年度調査	40	8,267	2,457
				44	8,175	2,434
			2019年度調査	41	7,775	2,490
				41	7,552	2,562
			2020年度調査	39	7,340	2,812
				39	5,795	2,241
			2021年度調査	36	6,752	2,148
				35	7,015	1,954
			2022年度調査	35	6,332	1,650
				36	6,964	1,870
			2023年度調査	35	6,683	1,470
				36	7,966	1,910
2024年度調査	35	7,583	1,460			
	33	7,909	1,691			
2025年度調査	35	7,573	1,279			
	36	7,559	1,319			

# 騒音・振動の測定結果(16)

## 振動(幹線交通を担う道路に近接する空間) ③

測定地点				振動[dB]	交通量[台/12時間]	
						うち大型車
騒音-4	大熊町 夫沢長者原	一般国道6号 (区域境界)	2014年度調査	49	5,358	1,564
				49	6,863	1,413
			2015年度調査	48	4,701	1,736
				2016年度調査	41	6,034
			41		5,751	1,701
			2017年度調査	39	5,587	1,370
				40	6,028	1,821
			2018年度調査	41	8,074	2,514
				43	8,146	2,502
			2019年度調査	43	8,243	2,703
				43	8,209	2,689
			2020年度調査	41	7,943	3,044
				41	6,295	2,260
			2021年度調査	40	7,114	2,299
				41	7,402	2,089
			2022年度調査	41	6,762	1,802
				36	7,393	1,938
			2023年度調査	39	7,264	1,825
				41	8,344	1,975
			2024年度調査	39	7,747	1,508
44	8,323	1,800				
2025年度調査	39	7,819	1,259			
	41	7,853	1,457			

# 騒音・振動の測定結果(17)

## 振動(幹線交通を担う道路に近接する空間) ④

測定地点				振動[dB]	交通量[台/12時間]	
						うち大型車
騒音-5	大熊町 夫沢中央台	一般国道6号 (区域境界)	2014年度調査	52	8,014	2,398
				—	—	—
			2015年度調査	—	—	—
			2016年度調査	44	6,010	1,738
				43	5,761	1,715
			2017年度調査	42	5,668	1,332
				45	6,105	1,786
			2018年度調査	44	8,300	2,389
				44	8,378	2,503
			2019年度調査	43	7,912	2,583
				44	8,703	2,795
			2020年度調査	43	7,913	3,124
				44	7,506	2,351
			2021年度調査	44	6,816	2,255
				41	7,570	2,214
			2022年度調査	45	6,766	1,802
				44	7,394	1,938
			2023年度調査	44	7,169	1,748
				44	8,361	1,902
			2024年度調査	43	7,742	1,511
42	8,356	1,806				
2025年度調査	43	7,796	1,242			
	43	7,851	1,458			

# 騒音・振動の測定結果(18)

## 振動(幹線交通を担う道路に近接する空間) ⑤

測定地点				振動[dB]	交通量[台/12時間]	
						うち大型車
騒音-6	大熊町 小入野東大和久	一般国道6号 (区域境界)	2014年度調査	50	7,604	1,934
				50	9,187	1,955
			2015年度調査	49	7,877	2,565
				2016年度調査	50	8,063
			49		8,196	2,190
			2017年度調査	48	8,719	2,000
				50	8,784	2,400
			2018年度調査	50	11,152	2,811
				50	11,529	2,783
			2019年度調査	50	10,882	2,918
				50	10,954	3,002
			2020年度調査	50	8,577	2,501
				49	8,338	1,957
			2021年度調査	49	7,858	1,921
				48	8,973	1,940
			2022年度調査	47	6,963	1,441
				46	7,833	1,676
			2023年度調査	46	7,368	1,477
				46	8,250	1,451
			2024年度調査	46	7,884	1,450
48	8,403	1,791				
2025年度調査	47	7,955	1,294			
	48	8,451	1,550			

# 騒音・振動の測定結果(19)

## 振動(幹線交通を担う道路に近接する空間) ⑥

測定地点				振動[dB]	交通量[台/12時間]	
						うち大型車
騒音-7	大熊町 熊熊町	一般国道6号	2014年度調査	62	7,680	1,996
				64	9,410	2,011
			2015年度調査	62	7,246	2,440
				2016年度調査	59	9,043
			59		8,861	2,322
			2017年度調査	60	9,298	2,149
				60	9,586	2,538
			2018年度調査	62	9,852	2,578
				61	12,165	3,288
			2019年度調査	63	10,629	3,109
				62	10,093	3,163
			2020年度調査	58	8,879	2,937
				57	8,464	2,418
			2021年度調査	49	8,536	2,150
				49	9,128	2,092
			2022年度調査	53	8,508	1,582
				57	9,575	1,839
			2023年度調査	54	8,886	1,821
				56	9,651	1,659
			2024年度調査	55	8,855	1,532
50	9,517	1,881				
2025年度調査	54	9,103	1,310			
	58	10,216	1,730			

# 騒音・振動の測定結果(20)

## 振動(幹線交通を担う道路に近接する空間) ⑦

- ※ 振動の値は80%レンジ上端値(L<sub>10</sub>)。
- ※ 表中の振動と交通量の測定時間帯は、昼間(7:00~19:00)である。
- ※ 大熊町と双葉町は、振動規制法に基づく指定地域を有する市町村に該当しない。(参考)第二種区域の要請限度:L<sub>10</sub>で70dB(昼間 7:00~19:00)
- ※ 2014年度調査の実施期間:2014年12月(上段)、2015年2月(下段)  
2015年度調査の実施期間:2015年9月  
2016年度調査の実施期間:2017年1月(上段)、2月(下段)  
2017年度調査の実施期間:2017年10月(上段)、2018年2月(下段)  
2018年度調査の実施期間:2018年11月(上段)、2019年1月(下段)  
2019年度調査の実施期間:2019年11月(上段)、2020年2月(下段)  
2020年度調査の実施期間:2020年7月(上段)、2020年10月(下段)  
2021年度調査の実施期間:2021年6月(上段)、2021年9月(下段)  
2022年度調査の実施期間:2022年6月(上段)、2022年11月(下段)  
2023年度調査の実施期間:2023年6月(上段)、2023年11月(下段)  
2024年度調査の実施期間:2024年6月(上段)、2024年11月(下段)  
2025年度調査の実施期間:2025年6月(上段)、2025年11月(下段)
- ※ 2017年度より、一年のなかで輸送量が多い2季(2017年度~2019年度は秋季・冬季、2020年度は夏季・秋季、2021年度は春季・秋季)に調査を実施した。
- ※ 騒音-3については、2016年度調査から、土壌貯蔵施設等の整備及び輸送の増大に伴い測定を開始した。
- ※ 騒音-5については、2016年度調査から、土壌貯蔵施設等の整備及び輸送の増大に伴い測定を再開した。
- ※ 2021・2024年度調査の騒音-7については、近傍で熊川の橋梁補強補修工事及び道路工事が計画されていたことから、工事の影響が回避でき、かつ作業ペースが十分確保可能な代替地点として、北に約600m移動した場所にて調査を実施した。

# 騒音・振動の測定結果(21)

## 振動(幹線交通を担う道路に近接する空間) ⑧

測定地点:騒音-2

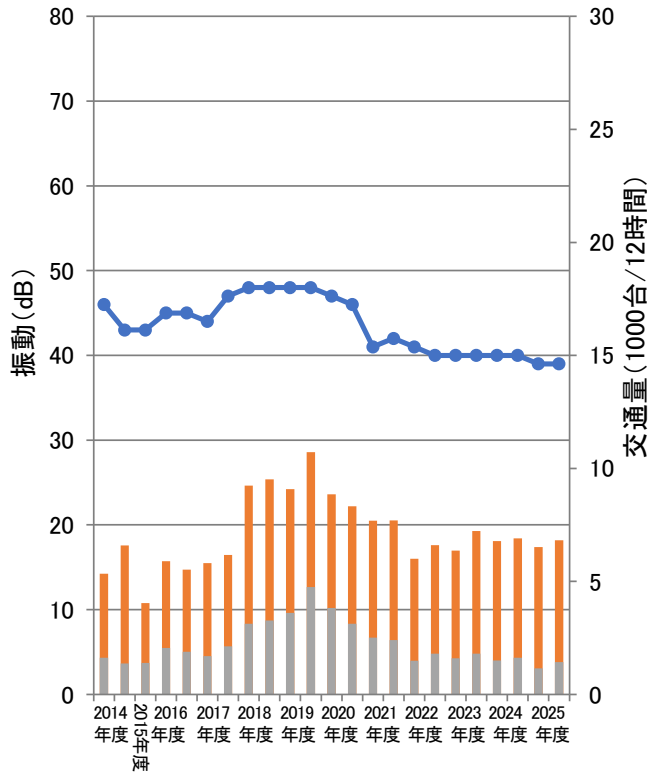

測定地点:騒音-3

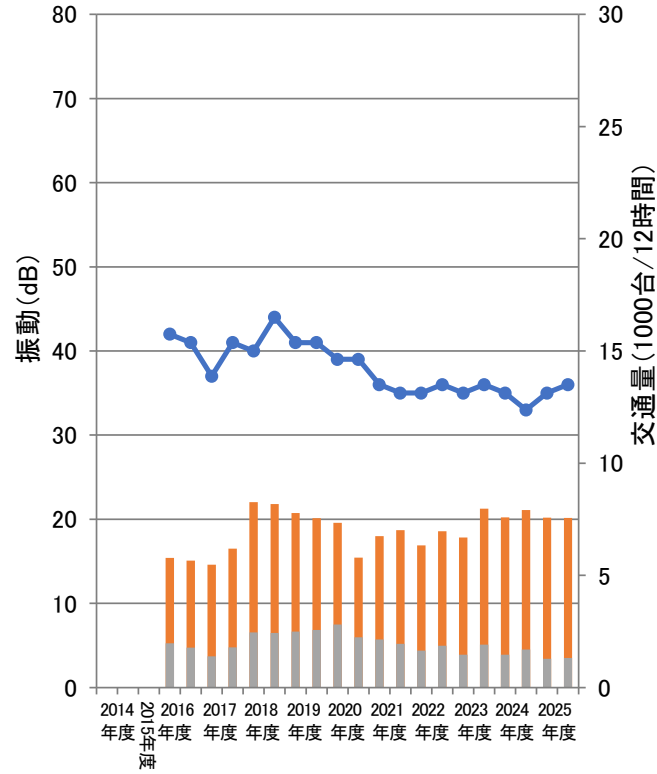

測定地点:騒音-4

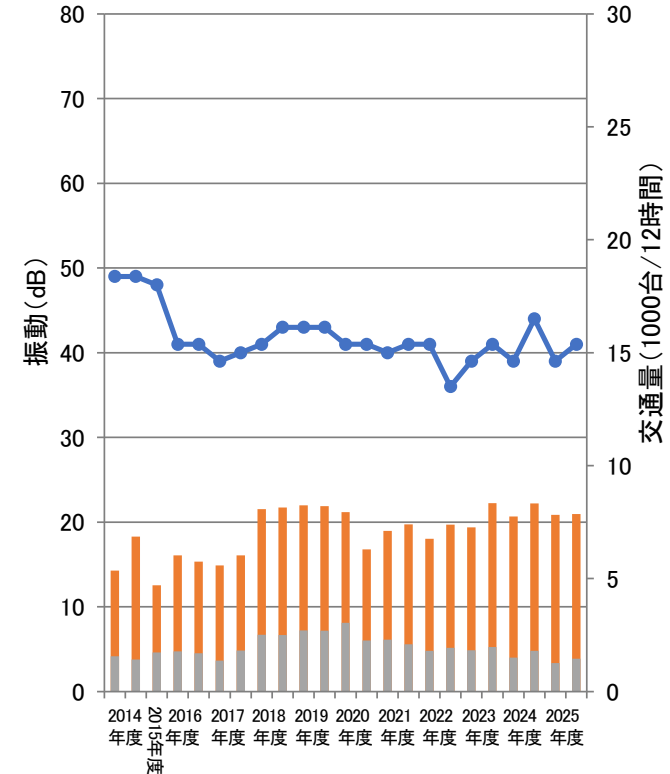

測定結果

- 振動
- 交通量(大型車以外)
- 交通量(大型車)

※ 大熊町と双葉町は、振動規制法に基づく指定地域を有する市町村に該当しない。

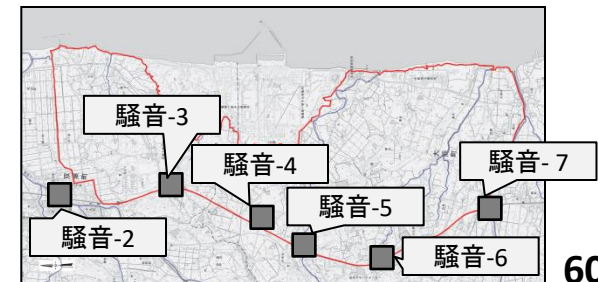

# 騒音・振動の測定結果(22)

## 振動(幹線交通を担う道路に近接する空間) ⑨

測定地点:騒音-5

測定地点:騒音-6

測定地点:騒音-7

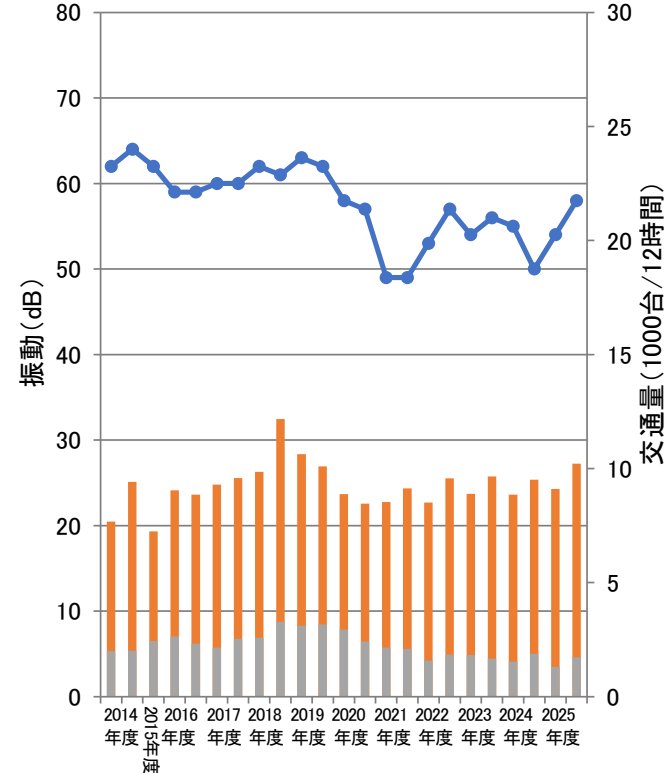
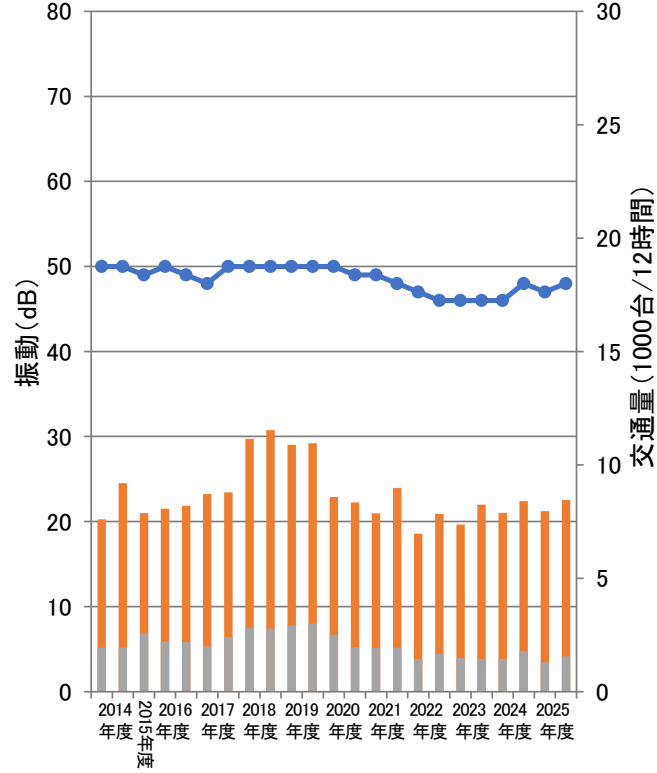
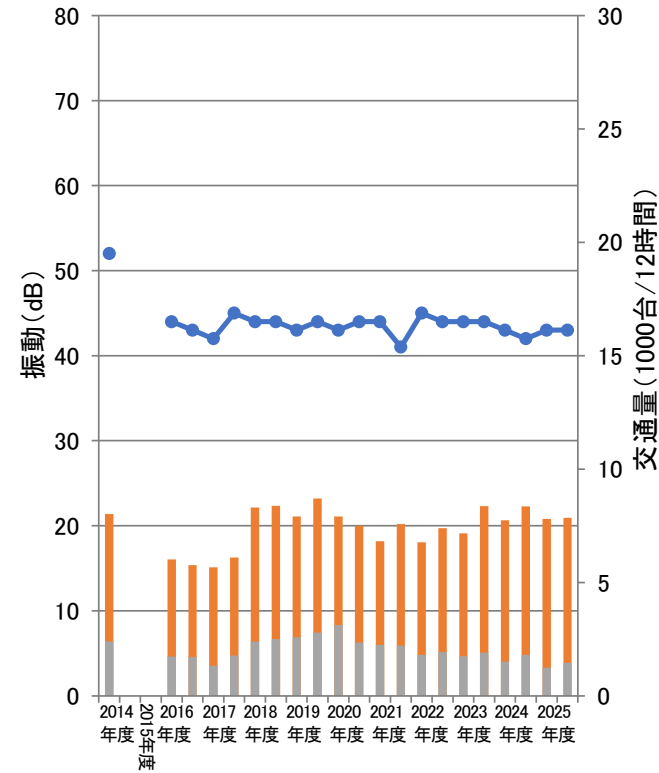

測定結果

- 振動
- 交通量(大型車以外)
- 交通量(大型車)

※ 大熊町と双葉町は、振動規制法に基づく指定地域を有する市町村に該当しない。

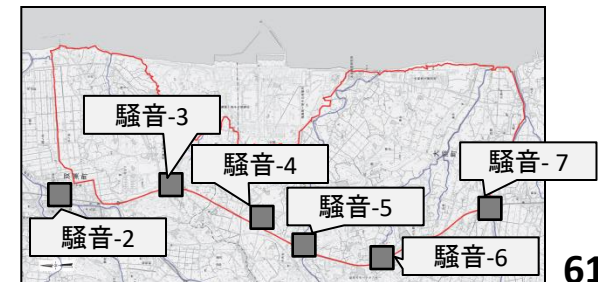

# 騒音・振動の測定結果(23)

## 振動(幹線交通を担う道路に近接していない空間) ①

測定地点			騒音[dB]		
			昼間	夜間	
騒音-1	双葉町 郡山栗崎	中間貯蔵施設 区域	2014年度調査	28	25
			2015年度調査	—	—
			2016年度調査	31	<25
				35	<25
			2017年度調査	31	<25
				38	<25
			2018年度調査	36	<25
				39	<25
			2019年度調査	43	<25
				35	26
			2020年度調査	33	<25
				34	<25
			2021年度調査	32	<25
				33	<25
			2022年度調査	28	25
				31	25
2023年度調査	28	25			
	26	25			
2024年度調査	26	25			
	31	25			
2025年度調査	26	25			
	28	25			

# 騒音・振動の測定結果(24)

## 振動(幹線交通を担う道路に近接していない空間) ②

測定地点				騒音[dB]	
				昼間	夜間
騒音-8	大熊町 熊川寺下	中間貯蔵施設 区域	2014年度調査	<25	25
			2015年度調査	—	—
			2016年度調査	25	<25
				28	<25
			2017年度調査	37	<25
				28	<25
			2018年度調査	32	<25
				28	<25
			2019年度調査	29	<25
				31	<25
			2020年度調査	28	<25
				30	<25
			2021年度調査	29	<25
				27	<25
			2022年度調査	25	25
				28	25
2023年度調査	27	25			
	28	25			
2024年度調査	25	25			
	27	25			
2025年度調査	25	25			
	26	25			

# 騒音・振動の測定結果(25)

## 振動(幹線交通を担う道路に近接していない空間) ③

- ※ 振動の値は80%レンジ上端値(L<sub>10</sub>)。
- ※ 表中の振動の測定時間帯は、昼間(7:00~19:00)、夜間(19:00~7:00)である。
- ※ 大熊町と双葉町は、振動規制法に基づく指定地域を有する市町村に該当しない。  
(参考)建設作業から発生する振動の規制(第2種区域): L<sub>10</sub>で75dB(6:00~22:00)、特定施設を設置する工場又は事業場に対する規制基準(第2種区域): L<sub>10</sub>で65dB(昼間7:00~19:00)、60dB(夜間 19:00~7:00)
- ※ 幹線交通を担う道路に近接していない空間の測定地点は、福島県振動防止対策指針が適用される建設作業騒音規制地域に該当しない。  
(参考)振動建設工事に伴って発生する振動に係る基準:L<sub>10</sub>で75dB(7:00~19:00)
- ※ 幹線交通を担う道路に近接していない空間の測定地点は、福島県振動防止対策指針に基づく振動施設を設置する事業場に接していない。  
(参考)振動施設を設置している工場等における事業活動に伴って発生する振動に係る基準(第2種区域):L<sub>10</sub>で65dB(昼間7:00~19:00)、60dB(夜間 19:00~7:00)
- ※ 2014年度調査の実施期間:2014年12月  
2016年度調査の実施期間:2017年1月(上段)、2月(下段)  
2017年度調査の実施期間:2017年10月(上段)、2018年2月(下段)  
2018年度調査の実施期間:2018年11月(上段)、2019年1月(下段)  
2019年度調査の実施期間:2019年11月(上段)、2020年2月(下段)  
2020年度調査の実施期間:2020年7月(上段)、2020年10月(下段)  
2021年度調査の実施期間:2021年6月(上段)、2021年9月(下段)  
2022年度調査の実施期間:2022年6月(上段)、2022年11月(下段)  
2023年度調査の実施期間:2023年6月(上段)、2023年11月(下段)  
2024年度調査の実施期間:2024年6月(上段)、2024年11月(下段)  
2025年度調査の実施期間:2025年6月(上段)、2025年11月(下段)
- ※ 2017年度より、一年のなかで輸送量が多い2季(2017年度~2019年度は秋季・冬季、2020年度は夏季・秋季、2021年度は春季・秋季)に調査を実施した。
- ※ 騒音-1、8については、事前にバックグラウンドデータを取得するために1季の調査を実施。2016年度調査から、土壌貯蔵施設等の整備及び輸送の増大に伴い測定を再開した。
- ※ 振動の測定範囲は、25dB以上。表中の「<25」とは、測定範囲の下限値25dB未満であることを示す。

# 騒音・振動の測定結果(26)

## 振動(幹線交通を担う道路に近接していない空間) ④

測定地点:騒音-1

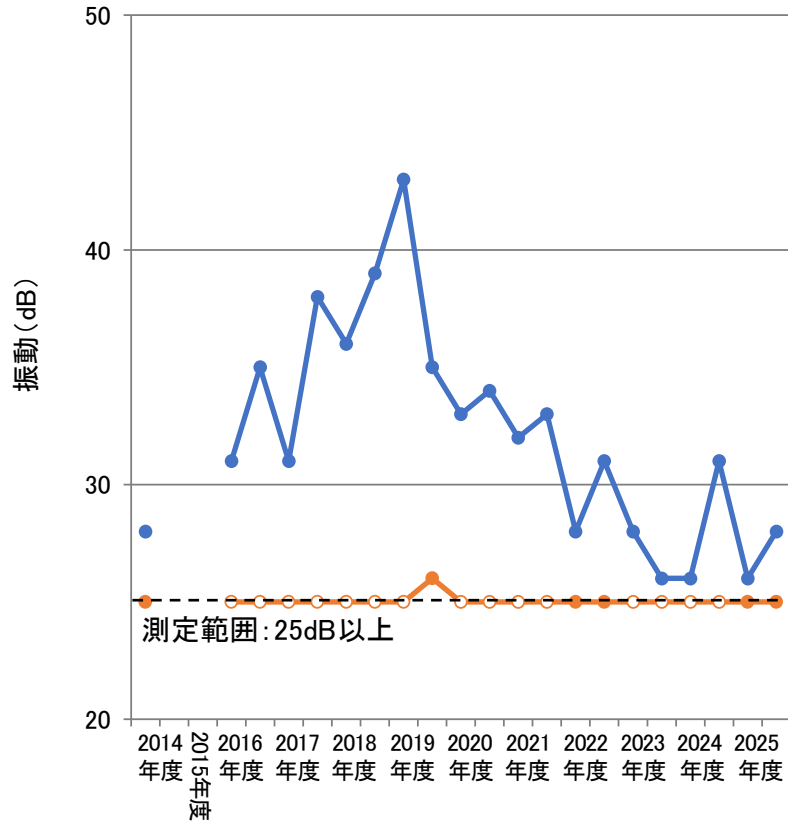

測定地点:騒音-8

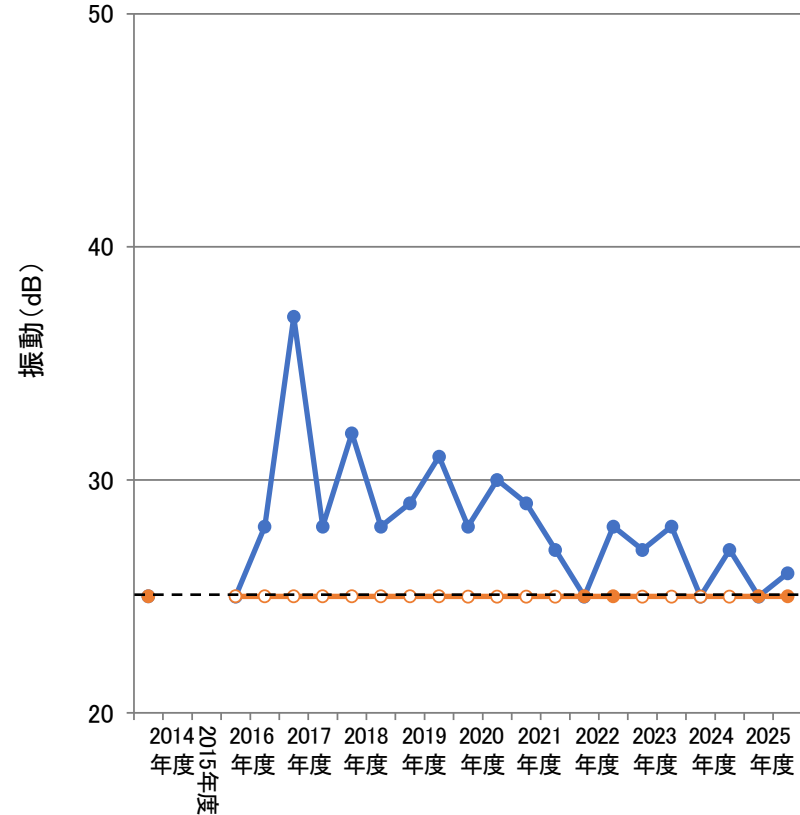

測定結果

● 昼間 ● 夜間

- ※ 大熊町と双葉町は、振動規制法に基づく指定地域を有する市町村に該当しない。
- ※ 幹線交通を担う道路に近接していない空間の測定地点は、福島県振動防止対策指針が適用される建設作業騒音規制地域に該当しない。
- ※ 幹線交通を担う道路に近接していない空間の測定地点は、福島県振動防止対策指針に基づく振動施設を設置する事業場に接していない。
- ※ 測定範囲の下限値(25dB)未満については、下限値に白抜きでプロットしている。

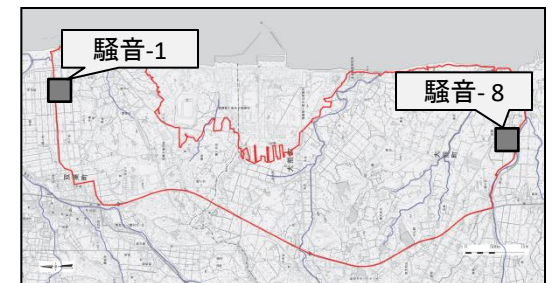

# 悪臭の測定結果(1)

測定地点			悪臭	
			臭気指数	特定悪臭物質22物質
悪臭防止法に基づく規制基準			—	B区域の規制基準
福島県生活環境の保全等に関する条例に基づく指針			15	—
大気-1	双葉町 郡山栗崎	2014年度調査	—	—
		2015年度調査	—	—
		2016年度調査	<10	区域指定なし(全項目で参考値に適合)
		2017年度調査	<10	区域指定なし(全項目で参考値に適合)
		2018年度調査	<10	区域指定なし(全項目で参考値に適合)
		2019年度調査	<10	区域指定なし(全項目で参考値に適合)
		2020年度調査	<10	区域指定なし(全項目で参考値に適合)
		2021年度調査	<10	区域指定なし(全項目で参考値に適合)
		2022年度調査	<10	区域指定なし(全項目で参考値に適合)
		2023年度調査	<10	区域指定なし(全項目で参考値に適合)
		2024年度調査	<10	区域指定なし(全項目で参考値に適合)
		2025年度調査	<10	区域指定なし(全項目で参考値に適合)
大気-2	双葉町 新山牛踏	2014年度調査	<10	全項目適合
		2015年度調査	<10	全項目適合
		2016年度調査	<10	全項目適合
		2017年度調査	<10	全項目適合
		2018年度調査	<10	全項目適合
		2019年度調査	<10	全項目適合
		2020年度調査	<10	全項目適合
		2021年度調査	<10	全項目適合
		2022年度調査	<10	全項目適合
		2023年度調査	<10	全項目適合
		2024年度調査	<10	全項目適合
		2025年度調査	<10	全項目適合

# 悪臭の測定結果(2)

測定地点			悪臭	
			臭気指数	特定悪臭物質22物質
悪臭防止法に基づく規制基準			—	B区域の規制基準
福島県生活環境の保全等に関する条例に基づく指針			15	—
大気-3	双葉町 新山高万迫	2014年度調査	<10	全項目適合
		2015年度調査	<10	全項目適合
		2016年度調査	12	全項目適合
		2017年度調査	<10	全項目適合
		2018年度調査	<10	全項目適合
		2019年度調査	<10	全項目適合
		2020年度調査	<10	全項目適合
		2021年度調査	<10	全項目適合
		2022年度調査	<10	ノルマル酪酸、ノルマル吉草酸が不適合
		2023年度調査	<10	全項目適合
		2024年度調査	<10	全項目適合
		2025年度調査	<10	全項目適合
		大気-4	大熊町 夫沢長者原	2014年度調査
2015年度調査	—			—
2016年度調査	—			—
2017年度調査	—			—
2018年度調査	<10			区域指定なし(全項目で参考値に適合)
2019年度調査	<10			区域指定なし(全項目で参考値に適合)
2020年度調査	<10			区域指定なし(全項目で参考値に適合)
2021年度調査	<10			区域指定なし(全項目で参考値に適合)
2022年度調査	<10			区域指定なし(全項目で参考値に適合)
2023年度調査	<10			区域指定なし(全項目で参考値に適合)
2024年度調査	<10			区域指定なし(全項目で参考値に適合)
2025年度調査	<10			区域指定なし(全項目で参考値に適合)

# 悪臭の測定結果(3)

測定地点			悪臭	
			臭気指数	特定悪臭物質22物質
悪臭防止法に基づく規制基準			—	B区域の規制基準
福島県生活環境の保全等に関する条例に基づく指針			15	—
大気-5	大熊町 小入野東大和久	2014年度調査	<10	区域指定なし(全項目で参考値に適合)
		2015年度調査	<10	区域指定なし(全項目で参考値に適合)
		2016年度調査	<10	区域指定なし(全項目で参考値に適合)
		2017年度調査	<10	区域指定なし(全項目で参考値に適合)
		2018年度調査	<10	区域指定なし(全項目で参考値に適合)
		2019年度調査	<10	区域指定なし(全項目で参考値に適合)
		2020年度調査	<10	区域指定なし(全項目で参考値に適合)
		2021年度調査	<10	区域指定なし(全項目で参考値に適合)
		2022年度調査	<10	区域指定なし(ノルマル酪酸が不適合)
		2023年度調査	<10	区域指定なし(全項目で参考値に適合)
		2024年度調査	<10	区域指定なし(全項目で参考値に適合)
		2025年度調査	<10	区域指定なし(全項目で参考値に適合)
		大気-6	大熊町 小入野向畑	2014年度調査
2015年度調査	<10			区域指定なし(全項目で参考値に適合)
2016年度調査	<10			区域指定なし(全項目で参考値に適合)
2017年度調査	<10			区域指定なし(全項目で参考値に適合)
2018年度調査	<10			区域指定なし(全項目で参考値に適合)
2019年度調査	<10			区域指定なし(全項目で参考値に適合)
2020年度調査	<10			区域指定なし(全項目で参考値に適合)
2021年度調査	<10			区域指定なし(全項目で参考値に適合)
2022年度調査	<10			区域指定なし(全項目で参考値に適合)
2023年度調査	<10			区域指定なし(全項目で参考値に適合)
2024年度調査	<10			区域指定なし(全項目で参考値に適合)
2025年度調査	<10			区域指定なし(全項目で参考値に適合)

# 悪臭の測定結果(4)

測定地点			悪臭	
			臭気指数	特定悪臭物質22物質
悪臭防止法に基づく規制基準			—	B区域の規制基準
福島県生活環境の保全等に関する条例に基づく指針			15	—
大気-7	大熊町 熊川寺下	2014年度調査	—	—
		2015年度調査	—	—
		2016年度調査	<10	区域指定なし(全項目で参考値に適合)
		2017年度調査	<10	区域指定なし(全項目で参考値に適合)
		2018年度調査	<10	区域指定なし(全項目で参考値に適合)
		2019年度調査	<10	区域指定なし(全項目で参考値に適合)
		2020年度調査	<10	区域指定なし(全項目で参考値に適合)
		2021年度調査	<10	区域指定なし(全項目で参考値に適合)
		2022年度調査	<10	区域指定なし(ノルマル酪酸、 ノルマル吉草酸が不適合)
		2023年度調査	<10	区域指定なし(全項目で参考値に適合)
		2024年度調査	<10	区域指定なし(全項目で参考値に適合)
		2025年度調査	<10	区域指定なし(全項目で参考値に適合)

## 悪臭の測定結果(5)

- ※ 各年度の夏季に測定。
- ※ 悪臭防止法に基づく規制基準：双葉町の測定地点は、悪臭防止法に基づく臭気指数の規制地域には指定されていない。特定悪臭物質の規制に係るB区域に指定。大熊町の測定地点は、悪臭防止法に基づく臭気指数の規制地域及び特定悪臭物質の規制に係る区域に指定されていない。  
(参考)「福島県内における悪臭防止法に基づく規制について」に規定された特定悪臭物質22物質のB区域の規制基準(前述)。
- ※ 福島県生活環境の保全等に関する条例に基づく指針：双葉町、大熊町の測定地点は、福島県悪臭防止対策指針に基づく臭気指数の規制に係る第2種区域に指定。特定悪臭物質については県条例に基づく基準は定められていない。
- ※ 2014年度調査の実施期間：夏季 2014年8月  
2015年度調査の実施期間：夏季 2015年9月  
2016年度調査の実施期間：夏季 2016年9月  
2017年度調査の実施期間：夏季 2017年9月  
2018年度調査の実施期間：夏季 2018年9月  
2019年度調査の実施期間：夏季 2019年9月  
2020年度調査の実施期間：夏季 2020年9月  
2021年度調査の実施期間：夏季 2021年8月  
2022年度調査の実施期間：夏季 2022年9月  
2023年度調査の実施期間：夏季 2023年9月  
2024年度調査の実施期間：夏季 2024年9月  
2025年度調査の実施期間：夏季 2025年9月
- ※ 大気-1、大気-7については、2016年度調査から土壌貯蔵施設等の整備に伴い測定を開始した。
- ※ 特定悪臭物質22物質のB区域の規制基準：「福島県内における悪臭防止法に基づく規制について」(2011年福島県水・大気環境課)に規定された規制基準は以下のとおり。大熊町については下記の規制基準を参考値とした。  
アンモニア(2ppm)、メチルメルカプタン(0.004ppm)、硫化水素(0.06ppm)、硫化メチル(0.05ppm)、二硫化メチル(0.03ppm)、トリメチルアミン(0.02ppm)、アセトアルデヒド(0.1ppm)、プロピオンアルデヒド(0.1ppm)、ノルマルブチルアルデヒド(0.03ppm)、イソブチルアルデヒド(0.07ppm)、ノルマルバレールアルデヒド(0.02ppm)、イソバレールアルデヒド(0.006ppm)、イソブタノール(4ppm)、酢酸エチル(7ppm)、メチルイソブチルケトン(3ppm)、トルエン(30ppm)、スチレン(0.8ppm)、キシレン(2ppm)、プロピオン酸(0.07ppm)、ノルマル酪酸(0.002ppm)、ノルマル吉草酸(0.002ppm)、イソ吉草酸(0.004ppm)
- ※ 臭気指数の検出下限値は10。表中の「<10」とは、検出下限値未満であることを示す。
- ※ 2022年度はノルマル酪酸、ノルマル吉草酸が検出されたが、検出地点の測定時の風向を考慮すると、中間貯蔵事業に起因するものではないと考えられた。

# 悪臭の測定結果(6)

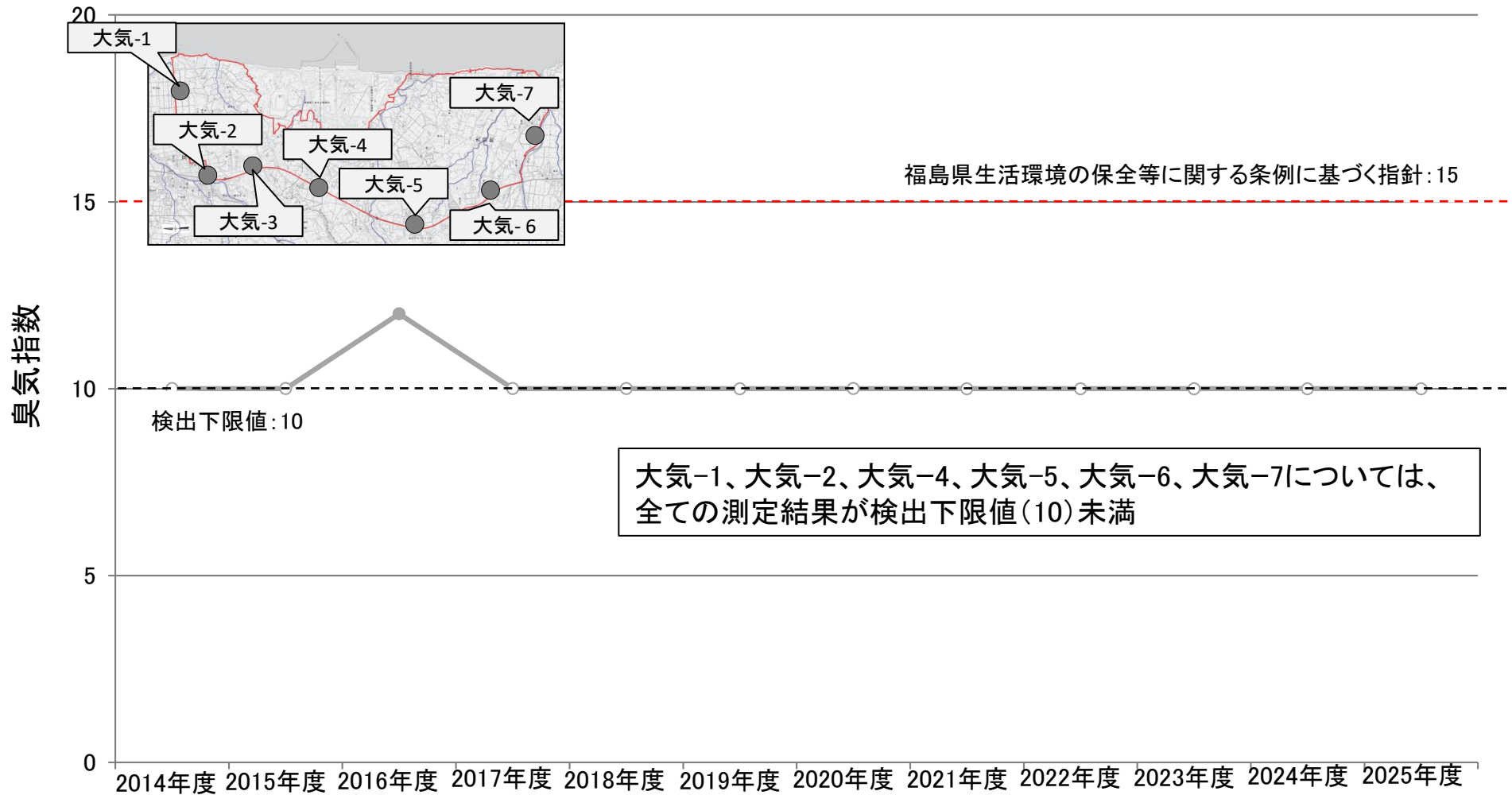

測定結果

● 大気-3

※ 各年度の夏季に測定。

※ 検出下限値(10)未満については、下限値に白抜きでプロットしている。

# 水質の測定結果(1)

## 生物化学的酸素要求量 ①

測定地点			生物化学的酸素要求量(BOD)[mg/L]				
			春季	夏季	秋季	冬季	
水質-1	双葉町 中野羽山前	前田川	2013年度調査	—	—	—	—
			2014年度調査	—	—	—	1.1
			2015年度調査	0.6	0.7	1.8	0.9
			2016年度調査	(2.5)	1.3	0.6	0.5
			2017年度調査	1.0	1.4	1.4	0.5
			2018年度調査	1.3	1.0	0.9	1.1
			2019年度調査	1.5	1.2	0.6	0.6
			2020年度調査	1.2	0.8	0.6	0.6
			2021年度調査	1.0	0.5	<0.5	0.7
			2022年度調査	0.9	0.7	0.5	0.6
			2023年度調査	1.4	0.9	0.8	0.9
			2024年度調査	1.1	1.2	0.8	1.0
			2025年度調査	2.0	0.9	0.5	<0.5
			水質-2	双葉町 郡山久保谷地	細谷川	2013年度調査	—
2014年度調査	<0.5	0.7				0.5	<0.5
2015年度調査	0.7	<0.5				1.5	1.0
2016年度調査	(2.0)	1.2				<0.5	0.5
2017年度調査	0.5	0.9				1.4	0.5
2018年度調査	0.8	0.7				0.9	1.0
2019年度調査	1.7	1.1				1.1	1.3
2020年度調査	1.2	1.9				0.9	1.0
2021年度調査	1.8	1.4				<0.5	1.0
2022年度調査	2.2	2.3				2.6	1.1
2023年度調査	2.0	0.8				2.1	2.1
2024年度調査	2.1	1.0				0.6	1.0
2025年度調査	0.8	1.1				1.3	<0.5

# 水質の測定結果(2)

## 生物化学的酸素要求量 ②

測定地点			生物化学的酸素要求量(BOD)[mg/L]				
			春季	夏季	秋季	冬季	
水質-3	双葉町 細谷陳場沢	陳場沢川	2013年度調査	—	—	0.6	0.6
			2014年度調査	0.5	0.6	0.5	<0.5
			2015年度調査	0.8	<0.5	1.1	0.9
			2016年度調査	(0.9)	1.6	1.4	0.5
			2017年度調査	0.9	1.2	1.5	0.8
			2018年度調査	1.2	4.1	1.2	1.7
			2019年度調査	3.8	7.6	8.2	4.3
			2020年度調査	1.0	1.4	1.0	2.7
			2021年度調査	0.8	<0.5	<0.5	0.5
			2022年度調査	0.8	1.0	0.6	<0.5
			2023年度調査	0.8	1.7	1.1	1.4
			2024年度調査	1.0	2.1	1.2	1.1
			2025年度調査	1.8	1.6	0.6	<0.5
水質-4	大熊町 夫沢北台	夫沢川	2013年度調査	1.1	0.8	1.3	0.6
			2014年度調査	0.7	0.8	0.7	<0.5
			2015年度調査	0.7	0.5	0.9	0.8
			2016年度調査	(1.1)	0.9	0.5	<0.5
			2017年度調査	0.7	1.0	1.0	0.5
			2018年度調査	0.7	0.7	0.8	0.5
			2019年度調査	1.3	0.9	<0.5	0.8
			2020年度調査	0.9	0.8	<0.5	0.7
			2021年度調査	1.2	0.6	<0.5	0.7
			2022年度調査	1.1	0.7	0.7	1.1
			2023年度調査	1.3	1.7	1.3	1.0
			2024年度調査	1.1	3.5	0.6	0.9
			2025年度調査	1.1	1.0	0.5	<0.5

# 水質の測定結果(3)

## 生物化学的酸素要求量 ③

測定地点			生物化学的酸素要求量(BOD)[mg/L]				
			春季	夏季	秋季	冬季	
水質-5	大熊町 小入野東平	小入野川	2013年度調査	0.8	0.7	2.2	0.6
			2014年度調査	0.6	0.7	0.6	<0.5
			2015年度調査	0.6	<0.5	0.9	1.2
			2016年度調査	(1.5)	0.7	<0.5	<0.5
			2017年度調査	0.6	0.8	0.7	0.7
			2018年度調査	<0.5	0.9	0.5	0.7
			2019年度調査	1.2	0.6	<0.5	1.0
			2020年度調査	0.6	<0.5	0.7	0.9
			2021年度調査	<0.5	1.2	<0.5	2.1
			2022年度調査	0.5	0.5	<0.5	0.6
			2023年度調査	0.8	0.6	0.6	0.8
			2024年度調査	0.7	0.7	0.5	0.8
			2025年度調査	1.0	1.0	<0.5	<0.5
水質-6	大熊町 熊川寺下	熊川	2013年度調査	—	—	—	0.6
			2014年度調査	0.6	<0.5	0.3	0.5
			2015年度調査	0.6	0.5	0.5	0.7
			2016年度調査	(0.8)	0.5	<0.5	0.6
			2017年度調査	<0.5	0.6	0.7	<0.5
			2018年度調査	0.5	<0.5	<0.5	<0.5
			2019年度調査	0.9	<0.5	<0.5	<0.5
			2020年度調査	<0.5	<0.5	<0.5	0.3
			2021年度調査	0.9	<0.5	<0.5	0.9
			2022年度調査	<0.5	<0.5	<0.5	<0.5
			2023年度調査	0.7	0.6	<0.5	1.0
			2024年度調査	0.7	0.8	<0.5	<0.5
			2025年度調査	0.7	0.5	<0.5	<0.5

# 水質の測定結果(4)

## 生物化学的酸素要求量 ④

- ※ 採水は原則として平水時に実施。ただし、2016年度春季は降雨時の採水となったため、参考として測定結果をカッコ内に示した。
- ※ いずれの測定地点も環境基準の水域類型は指定されていない。(参考)河川C類型の生物化学的酸素要求量の環境基準:5mg/L
- ※ 2013年度調査の実施期間:春季 2013年6月、夏季 2013年8月、秋季 2013年10月(水質-2で調査)、11月(水質-3～5で調査)、冬季 2014年3月  
2014年度調査の実施期間:春季 2014年6月、夏季 2014年8月、秋季 2014年11月、冬季 2015年2月(水質-2～水質-5では2回調査)  
2015年度調査の実施期間:春季 2015年6月、7月(水質-2～水質-5では2回調査)、夏季 2015年8月、9月(水質-2～水質-5では2回調査)、  
秋季 2015年11月(水質-2～水質-5では2回調査)、冬季 2016年1月(水質-2～水質-5では2回調査)
- 2016年度調査の実施期間:春季 2016年6月、夏季 2016年9月、秋季 2016年11月、冬季 2017年1月
- 2017年度調査の実施期間:春季 2017年5月、夏季 2017年8月、秋季 2017年11月、冬季 2018年1月
- 2018年度調査の実施期間:春季 2018年5月、夏季 2018年8月、秋季 2018年11月、冬季 2019年1月
- 2019年度調査の実施期間:春季 2019年6月、夏季 2019年8月、秋季 2019年11月、冬季 2020年1月
- 2020年度調査の実施期間:春季 2020年5月、夏季 2020年8月、秋季 2020年10月、冬季 2021年1月
- 2021年度調査の実施期間:春季 2021年6月、夏季 2021年9月、秋季 2021年11月、冬季 2022年1～2月
- 2022年度調査の実施期間:春季 2022年6月、夏季 2022年8月、秋季 2022年10～11月、冬季 2023年1月
- 2023年度調査の実施期間:春季 2023年5～6月、夏季 2023年8月、秋季 2023年10月、冬季 2024年1月
- 2024年度調査の実施期間:春季 2024年6月、夏季 2024年8月、秋季 2024年10月、冬季 2025年1月
- 2025年度調査の実施期間:春季 2025年6月、夏季 2025年8月、秋季 2025年10月、冬季 2026年1月
- ※ 測定値は各季の最新値。
- ※ 水質-1は前田川支流に、それ以外は各河川本流に設置した測定地点。
- ※ 参考として河川C類型の生物化学的酸素要求量の環境基準5mg/Lと比較すると、陳場沢川の水質-3の2019年度夏季、秋季及び2023年度夏季で高い値が認められた。

# 水質の測定結果(5) 生物化学的酸素要求量 ⑤

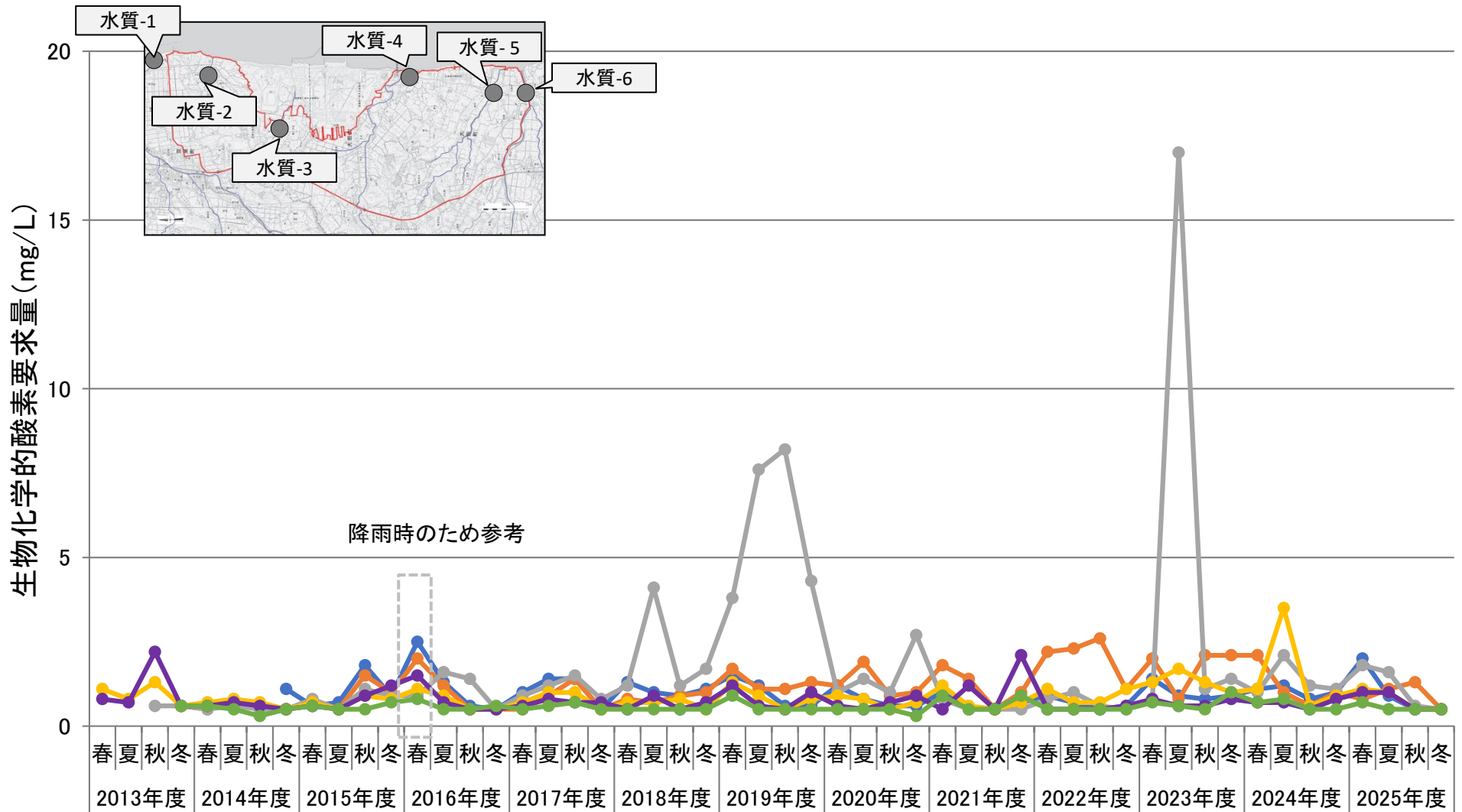

測定結果



※ いずれの測定地点も環境基準の水域類型は指定されていない。

# 水質の測定結果(6)

## 浮遊物質 ①

測定地点			浮遊物質(SS)[mg/L]				
			春季	夏季	秋季	冬季	
水質-1	双葉町 中野羽山前	前田川	2013年度調査	—	—	—	—
			2014年度調査	—	—	—	6
			2015年度調査	9	9	13	1
			2016年度調査	(20)	20	13	<1
			2017年度調査	1	10	2	1
			2018年度調査	3	4	3	3
			2019年度調査	5	2	1	2
			2020年度調査	1	1	2	4
			2021年度調査	3	3	1	3
			2022年度調査	1	1	2	<1
			2023年度調査	7	7	1	1
			2024年度調査	2	2	<1	<1
			2025年度調査	3	2	2	5
水質-2	双葉町 郡山久保谷地	細谷川	2013年度調査	—	—	—	2
			2014年度調査	3	10	1	6
			2015年度調査	3	11	7	2
			2016年度調査	(22)	8	1	2
			2017年度調査	4	9	7	2
			2018年度調査	4	4	4	1
			2019年度調査	8	11	10	7
			2020年度調査	6	10	4	7
			2021年度調査	6	83	16	13
			2022年度調査	19	10	13	3
			2023年度調査	8	5	6	4
			2024年度調査	12	5	17	1
			2025年度調査	13	2	2	3

# 水質の測定結果(7)

## 浮遊物質 ②

測定地点			浮遊物質(SS)[mg/L]				
			春季	夏季	秋季	冬季	
水質-3	双葉町 細谷陳場沢	陳場沢川	2013年度調査	—	—	9	6
			2014年度調査	4	5	2	5
			2015年度調査	5	7	2	1
			2016年度調査	(9)	21	2	1
			2017年度調査	4	9	4	1
			2018年度調査	4	34	65	47
			2019年度調査	19	92	9	33
			2020年度調査	7	4	3	3
			2021年度調査	3	16	3	2
			2022年度調査	5	8	4	1
			2023年度調査	3	8	5	1
			2024年度調査	2	7	4	1
			2025年度調査	4	8	4	2
水質-4	大熊町 夫沢北台	夫沢川	2013年度調査	6	2	2	2
			2014年度調査	2	6	2	1
			2015年度調査	2	2	2	1
			2016年度調査	(6)	6	<1	1
			2017年度調査	2	3	3	1
			2018年度調査	1	6	1	1
			2019年度調査	2	4	3	9
			2020年度調査	9	2	6	2
			2021年度調査	3	5	1	1
			2022年度調査	10	3	1	1
			2023年度調査	3	18	6	1
			2024年度調査	6	20	5	2
			2025年度調査	10	4	3	1

# 水質の測定結果(8)

## 浮遊物質 ③

測定地点			浮遊物質(SS)[mg/L]				
			春季	夏季	秋季	冬季	
水質-5	大熊町 小入野東平	小入野川	2013年度調査	5	2	2	2
			2014年度調査	<1	1	3	4
			2015年度調査	3	2	3	3
			2016年度調査	(20)	6	2	1
			2017年度調査	6	6	2	2
			2018年度調査	10	8	7	6
			2019年度調査	9	8	8	31
			2020年度調査	6	3	10	5
			2021年度調査	3	24	3	3
			2022年度調査	8	2	2	5
			2023年度調査	5	4	2	3
			2024年度調査	3	8	4	2
			2025年度調査	3	3	2	1
水質-6	大熊町 熊川寺下	熊川	2013年度調査	—	—	—	2
			2014年度調査	2	2	1	3
			2015年度調査	5	2	2	<1
			2016年度調査	(27)	5	1	<1
			2017年度調査	2	4	1	<1
			2018年度調査	3	1	<1	1
			2019年度調査	4	2	14	1
			2020年度調査	2	<1	5	6
			2021年度調査	10	1	1	1
			2022年度調査	2	1	<1	1
			2023年度調査	2	3	2	<1
			2024年度調査	6	6	1	1
			2025年度調査	3	1	2	<1

# 水質の測定結果(9)

## 浮遊物質 ④

- ※ 採水は原則として平水時に実施。ただし、2016年度春季は降雨時の採水となったため、参考として測定結果をカッコ内に示した。
- ※ いずれの測定地点も環境基準の水域類型は指定されていない。(参考)河川C類型の浮遊物質の環境基準:50mg/L
- ※ 2013年度調査の実施期間: 春季 2013年6月、夏季 2013年8月、秋季 2013年10月(水質-2で調査)、11月(水質-3~5で調査)、冬季 2014年3月  
2014年度調査の実施期間: 春季 2014年6月、夏季 2014年8月、秋季 2014年11月、冬季 2015年2月(水質-2~水質-5では2回調査)  
2015年度調査の実施期間: 春季 2015年6月、7月(水質-2~水質-5では2回調査)、夏季 2015年8月、9月(水質-2~水質-5では2回調査)、  
秋季 2015年11月(水質-2~水質-5では2回調査)、冬季 2016年1月(水質-2~水質-5では2回調査)
- 2016年度調査の実施期間: 春季 2016年6月、夏季 2016年9月、秋季 2016年11月、冬季 2017年1月
- 2017年度調査の実施期間: 春季 2017年5月、夏季 2017年8月、秋季 2017年11月、冬季 2018年1月
- 2018年度調査の実施期間: 春季 2018年5月、夏季 2018年8月、秋季 2018年11月、冬季 2019年1月
- 2019年度調査の実施期間: 春季 2019年6月、夏季 2019年8月、秋季 2019年11月、冬季 2020年1月
- 2020年度調査の実施期間: 春季 2020年5月、夏季 2020年8月、秋季 2020年10月、冬季 2021年1月
- 2021年度調査の実施期間: 春季 2021年6月、夏季 2021年9月、秋季 2021年11月、冬季 2022年1~2月
- 2022年度調査の実施期間: 春季 2022年6月、夏季 2022年8月、秋季 2022年10~11月、冬季 2023年1月
- 2023年度調査の実施期間: 春季 2023年5~6月、夏季 2023年8月、秋季 2023年10月、冬季 2024年1月
- 2024年度調査の実施期間: 春季 2024年6月、夏季 2024年8月、秋季 2024年10月、冬季 2025年1月
- 2025年度調査の実施期間: 春季 2025年6月、夏季 2025年8月、秋季 2025年10月、冬季 2026年1月
- ※ 測定値は各季の最新値。
- ※ 水質-1は前田川支流に、それ以外は各河川本流に設置した測定地点。
- ※ 参考として河川C類型の浮遊物質の環境基準50mg/Lと比較すると、陳場沢川の水質-3の2018年度秋季及び2019年度夏季、及び細谷川の水質-2の2021年度夏季で高い値が認められた。

# 水質の測定結果(10)

## 浮遊物質 ⑤

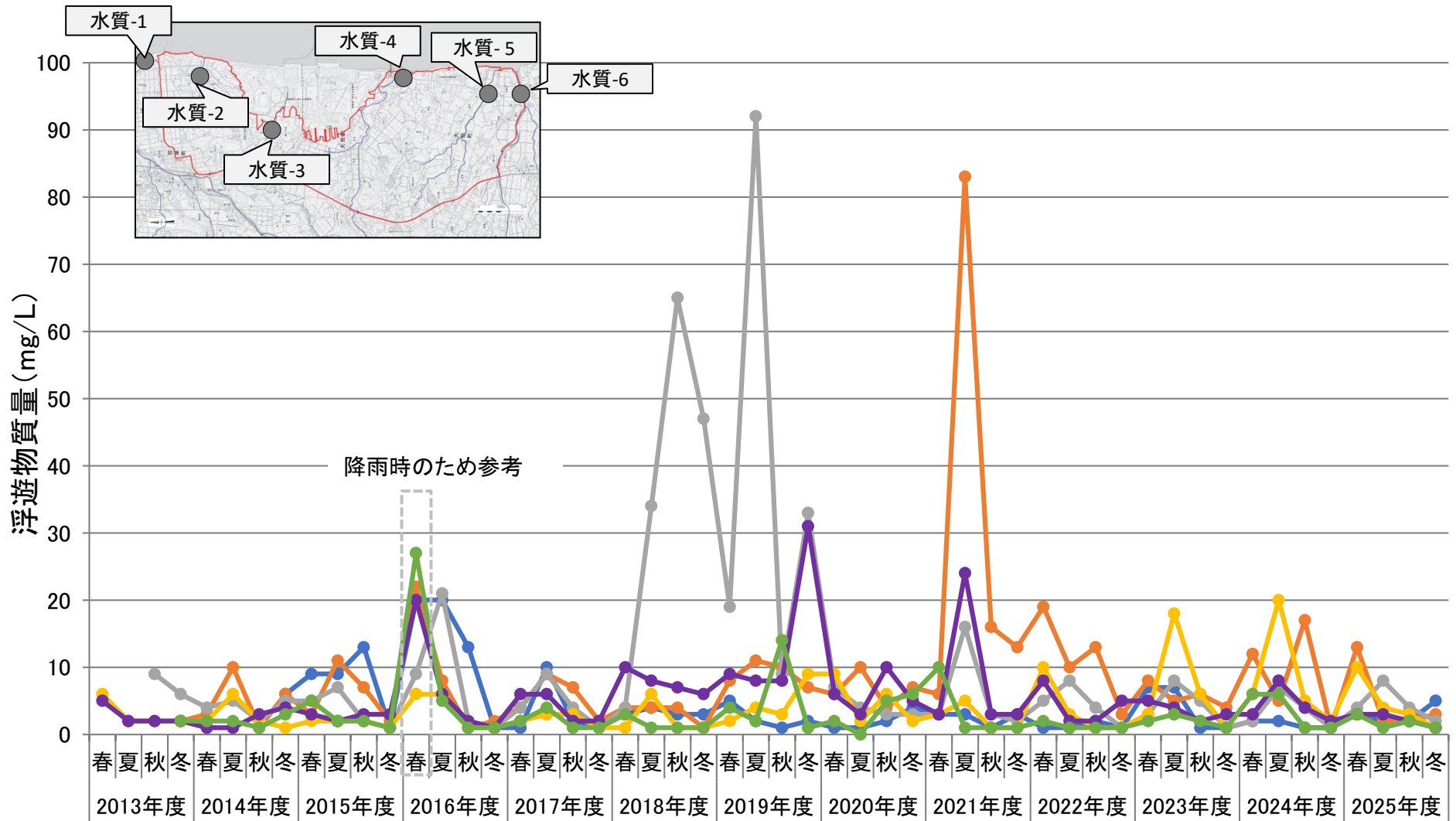

測定結果

● 水質-1   
 ● 水質-2   
 ● 水質-3   
 ● 水質-4   
 ● 水質-5   
 ● 水質-6

※ いずれの測定地点も環境基準の水域類型は指定されていない。

# 水質の測定結果(11)

## 健康項目 ①

測定地点			健康項目 27項目				
			春季	夏季	秋季	冬季	
環境基本法に基づく環境基準			健康項目27項目の環境基準				
水質-1	双葉町 中野羽山前	前田川	2013年度調査	—	—	—	—
			2014年度調査	—	—	—	全項目適合
			2015年度調査	全項目適合	全項目適合	全項目適合	全項目適合
			2016年度調査	(全項目適合)	全項目適合	全項目適合	全項目適合
			2017年度調査	全項目適合	全項目適合	全項目適合	全項目適合
			2018年度調査	全項目適合	全項目適合	全項目適合	全項目適合
			2019年度調査	全項目適合	全項目適合	全項目適合	全項目適合
			2020年度調査	全項目適合	全項目適合	全項目適合	全項目適合
			2021年度調査	全項目適合	全項目適合	全項目適合	全項目適合
			2022年度調査	全項目適合	全項目適合	全項目適合	全項目適合
			2023年度調査	全項目適合	全項目適合	全項目適合	全項目適合
			2024年度調査	全項目適合	全項目適合	全項目適合	全項目適合
			2025年度調査	全項目適合	全項目適合	全項目適合	全項目適合
水質-2	双葉町 郡山久保谷地	細谷川	2013年度調査	—	—	—	全項目適合
			2014年度調査	—	全項目適合	—	全項目適合
			2015年度調査	全項目適合	全項目適合	全項目適合	全項目適合
			2016年度調査	(全項目適合)	全項目適合	全項目適合	全項目適合
			2017年度調査	全項目適合	全項目適合	全項目適合	全項目適合
			2018年度調査	全項目適合	全項目適合	全項目適合	全項目適合
			2019年度調査	全項目適合	全項目適合	全項目適合	全項目適合
			2020年度調査	全項目適合	全項目適合	全項目適合	全項目適合
			2021年度調査	全項目適合	全項目適合	全項目適合	全項目適合
			2022年度調査	全項目適合	全項目適合	全項目適合	全項目適合
			2023年度調査	全項目適合	全項目適合	全項目適合	全項目適合
			2024年度調査	全項目適合	全項目適合	全項目適合	全項目適合
			2025年度調査	全項目適合	全項目適合	全項目適合	全項目適合

# 水質の測定結果(12)

## 健康項目 ②

測定地点			健康項目 27項目				
			春季	夏季	秋季	冬季	
環境基本法に基づく環境基準			健康項目27項目の環境基準				
水質-3	双葉町 細谷陳場沢	陳場沢川	2013年度調査	—	—	—	全項目適合
			2014年度調査	—	全項目適合	—	全項目適合
			2015年度調査	全項目適合	全項目適合	全項目適合	全項目適合
			2016年度調査	(全項目適合)	全項目適合	全項目適合	全項目適合
			2017年度調査	全項目適合	全項目適合	全項目適合	全項目適合
			2018年度調査	全項目適合	全項目適合	全項目適合	全項目適合
			2019年度調査	全項目適合	全項目適合	全項目適合	全項目適合
			2020年度調査	全項目適合	全項目適合	全項目適合	全項目適合
			2021年度調査	全項目適合	全項目適合	全項目適合	全項目適合
			2022年度調査	全項目適合	全項目適合	全項目適合	全項目適合
			2023年度調査	全項目適合	全項目適合	全項目適合	全項目適合
			2024年度調査	全項目適合	全項目適合	全項目適合	全項目適合
			2025年度調査	全項目適合	全項目適合	全項目適合	全項目適合
水質-4	大熊町 夫沢北台	夫沢川	2013年度調査	—	全項目適合	—	全項目適合
			2014年度調査	—	全項目適合	—	全項目適合
			2015年度調査	全項目適合	全項目適合	全項目適合	全項目適合
			2016年度調査	(全項目適合)	全項目適合	全項目適合	全項目適合
			2017年度調査	全項目適合	全項目適合	全項目適合	全項目適合
			2018年度調査	全項目適合	全項目適合	全項目適合	全項目適合
			2019年度調査	全項目適合	全項目適合	全項目適合	全項目適合
			2020年度調査	全項目適合	全項目適合	全項目適合	全項目適合
			2021年度調査	全項目適合	全項目適合	全項目適合	全項目適合
			2022年度調査	全項目適合	全項目適合	全項目適合	全項目適合
			2023年度調査	全項目適合	全項目適合	全項目適合	全項目適合
			2024年度調査	全項目適合	全項目適合	全項目適合	全項目適合
			2025年度調査	全項目適合	全項目適合	全項目適合	全項目適合

# 水質の測定結果(13)

## 健康項目 ③

測定地点			健康項目 27項目				
			春季	夏季	秋季	冬季	
環境基本法に基づく環境基準			健康項目27項目の環境基準				
水質-5	大熊町 小入野東平	小入野川	2013年度調査	—	全項目適合	—	全項目適合
			2014年度調査	—	全項目適合	—	全項目適合
			2015年度調査	全項目適合	全項目適合	全項目適合	全項目適合
			2016年度調査	(全項目適合)	全項目適合	全項目適合	全項目適合
			2017年度調査	全項目適合	全項目適合	全項目適合	全項目適合
			2018年度調査	全項目適合	全項目適合	全項目適合	全項目適合
			2019年度調査	全項目適合	全項目適合	全項目適合	全項目適合
			2020年度調査	全項目適合	全項目適合	全項目適合	全項目適合
			2021年度調査	全項目適合	全項目適合	全項目適合	全項目適合
			2022年度調査	全項目適合	全項目適合	全項目適合	全項目適合
			2023年度調査	全項目適合	全項目適合	全項目適合	全項目適合
			2024年度調査	全項目適合	全項目適合	全項目適合	全項目適合
			2025年度調査	全項目適合	全項目適合	全項目適合	全項目適合
			水質-6	大熊町 熊川寺下	熊川	2013年度調査	—
2014年度調査	—	全項目適合				—	全項目適合
2015年度調査	全項目適合	全項目適合				全項目適合	全項目適合
2016年度調査	(全項目適合)	全項目適合				全項目適合	全項目適合
2017年度調査	全項目適合	全項目適合				全項目適合	全項目適合
2018年度調査	全項目適合	全項目適合				全項目適合	全項目適合
2019年度調査	全項目適合	全項目適合				全項目適合	全項目適合
2020年度調査	全項目適合	全項目適合				全項目適合	全項目適合
2021年度調査	全項目適合	全項目適合				全項目適合	全項目適合
2022年度調査	全項目適合	全項目適合				全項目適合	全項目適合
2023年度調査	全項目適合	全項目適合				全項目適合	全項目適合
2024年度調査	全項目適合	全項目適合				全項目適合	全項目適合
2025年度調査	全項目適合	全項目適合				全項目適合	全項目適合

# 水質の測定結果(14)

## 健康項目 ④

- ※ 採水は原則として平水時に実施。ただし、2016年度春季は降雨時の採水となったため、参考として測定結果をカッコ内に示した。
- ※ 2013年度調査の実施期間: 夏季 2013年8月、冬季 2014年3月
- 2014年度調査の実施期間: 夏季 2014年8月、冬季 2015年2月(水質-2～水質-5では2回調査)
- 2015年度調査の実施期間: 春季 2015年6月、夏季 2015年9月(水質-2～水質-5では2回調査)、秋季 2015年11月、冬季 2016年1月(水質-2～水質-5では2回調査)
- 2016年度調査の実施期間: 春季 2016年6月、夏季 2016年9月、秋季 2016年11月、冬季 2017年1月
- 2017年度調査の実施期間: 春季 2017年5月、夏季 2017年8月、秋季 2017年11月、冬季 2018年1月
- 2018年度調査の実施期間: 春季 2018年5月、夏季 2018年8月、秋季 2018年11月、冬季 2019年1月
- 2019年度調査の実施期間: 春季 2019年6月、夏季 2019年8月、秋季 2019年11月、冬季 2020年1月
- 2020年度調査の実施期間: 春季 2020年5月、夏季 2020年8月、秋季 2020年10月、冬季 2021年1月
- 2021年度調査の実施期間: 春季 2021年6月、夏季 2021年9月、秋季 2021年11月、冬季 2022年1～2月
- 2022年度調査の実施期間: 春季 2022年6月、夏季 2022年8月、秋季 2022年10～11月、冬季 2023年1月
- 2023年度調査の実施期間: 春季 2023年5～6月、夏季 2023年8月、秋季 2023年10月、冬季 2024年1月
- 2024年度調査の実施期間: 春季 2024年6月、夏季 2024年8月、秋季 2024年10月、冬季 2025年1月
- 2025年度調査の実施期間: 春季 2025年6月、夏季 2025年8月、秋季 2025年10月、冬季 2026年1月
- ※ いずれも調査期間の最新値。
- ※ 健康項目27項目の環境基準(年間平均値): 「水質汚濁に係る環境基準について」(昭和46年環告第59号)別表1に規定された基準は以下のとおり。  
カドミウム(0.003mg/L以下)、全シアン(検出されないこと。)、鉛(0.01mg/L以下)、六価クロム(0.05mg/L以下)、砒素(0.01mg/L以下)、総水銀(0.0005mg/L以下)、アルキル水銀(検出されないこと。)、PCB(検出されないこと。)、ジクロロメタン(0.02mg/L以下)、四塩化炭素(0.002mg/L以下)、1,2-ジクロロエタン(0.004mg/L以下)、1,1-ジクロロエチレン(0.1mg/L以下)、シス-1,2-ジクロロエチレン(0.04mg/L以下)、1,1,1-トリクロロエタン(1mg/L以下)、1,1,2-トリクロロエタン(0.006mg/L以下)、トリクロロエチレン(0.01mg/L以下)、テトラクロロエチレン(0.01mg/L以下)、1,3-ジクロロプロペン(0.002mg/L以下)、チウラム(0.006mg/L以下)、シマジン(0.003mg/L以下)、チオベンカルブ(0.02mg/L以下)、ベンゼン(0.01mg/L以下)、セレン(0.01mg/L以下)、硝酸性窒素及び亜硝酸性窒素(10mg/L以下)、ふっ素(0.8mg/L以下)、ほう素(1mg/L以下)、1,4-ジオキサン(0.05mg/L以下)
- ※ 施設の計画の進捗に伴い、2015年度から四季調査とした。
- ※ 水質-1は前田川支流に、それ以外は各河川本流に設置した測定地点。

# 水質の測定結果(15)

## ダイオキシン類 ①

測定地点			ダイオキシン類[pg-TEQ/L]				
			春季	夏季	秋季	冬季	
ダイオキシン類対策特別措置法に基づく環境基準			1(年平均値)				
水質-1	双葉町 中野羽山前	前田川	2013年度調査	—	—	—	—
			2014年度調査	—	—	—	2.4
			2015年度調査	0.88	1.0	1.4	0.67
			2016年度調査	(4.3)	1.1	0.53	0.088
			2017年度調査	0.17	0.89	0.20	0.11
			2018年度調査	0.25	0.16	0.19	0.23
			2019年度調査	0.39	0.14	0.089	0.25
			2020年度調査	0.18	0.12	0.11	0.34
			2021年度調査	0.11	0.073	0.069	0.060
			2022年度調査	0.20	0.11	0.11	0.062
			2023年度調査	0.20	0.071	0.15	0.094
			2024年度調査	0.15	0.15	0.092	0.052
			2025年度調査	0.22	0.074	0.099	0.067
			水質-2	双葉町 郡山久保谷地	細谷川	2013年度調査	—
2014年度調査	—	0.37				—	0.085
2015年度調査	0.10	0.18				0.60	0.10
2016年度調査	(0.95)	0.35				0.061	0.081
2017年度調査	0.13	0.37				0.19	0.084
2018年度調査	0.13	0.11				0.14	0.078
2019年度調査	0.24	0.20				0.078	0.18
2020年度調査	0.058	0.11				0.048	0.10
2021年度調査	0.053	0.11				0.049	0.14
2022年度調査	0.074	0.080				0.074	0.037
2023年度調査	0.073	0.064				0.045	0.044
2024年度調査	0.077	0.072				0.076	0.035
2025年度調査	0.044	0.042				0.056	0.036

# 水質の測定結果(16)

## ダイオキシン類 ②

測定地点			ダイオキシン類[pg-TEQ/L]				
			春季	夏季	秋季	冬季	
ダイオキシン類対策特別措置法に基づく環境基準			1(年平均値)				
水質-3	双葉町 細谷陳場沢	陳場沢川	2013年度調査	—	—	—	0.40
			2014年度調査	—	0.28	—	0.096
			2015年度調査	0.26	0.12	0.20	0.16
			2016年度調査	(0.71)	0.88	0.068	0.064
			2017年度調査	0.11	0.20	0.067	0.052
			2018年度調査	0.16	0.37	0.20	0.25
			2019年度調査	0.18	0.43	0.061	0.99
			2020年度調査	0.068	0.059	0.081	0.053
			2021年度調査	0.057	0.076	0.055	0.068
			2022年度調査	0.059	0.089	0.049	0.035
			2023年度調査	0.062	0.16	0.059	0.052
			2024年度調査	0.047	0.11	0.086	0.046
			2025年度調査	0.077	0.11	0.11	0.058
水質-4	大熊町 夫沢北台	夫沢川	2013年度調査	—	0.08	—	0.14
			2014年度調査	—	0.21	—	0.076
			2015年度調査	0.078	0.082	0.070	0.17
			2016年度調査	(0.8)	0.30	0.047	0.091
			2017年度調査	0.078	0.19	0.088	0.048
			2018年度調査	0.091	0.13	0.058	0.049
			2019年度調査	0.14	0.21	0.088	0.65
			2020年度調査	0.25	0.13	0.23	0.059
			2021年度調査	0.080	0.091	0.057	0.072
			2022年度調査	0.26	0.074	0.042	0.049
			2023年度調査	0.085	0.34	0.13	0.055
			2024年度調査	0.15	0.23	0.15	0.060
			2025年度調査	0.26	0.097	0.14	0.080

# 水質の測定結果(17)

## ダイオキシン類 ③

測定地点			ダイオキシン類[pg-TEQ/L]				
			春季	夏季	秋季	冬季	
ダイオキシン類対策特別措置法に基づく環境基準			1(年平均値)				
水質-5	大熊町 小入野東平	小入野川	2013年度調査	—	0.074	—	0.10
			2014年度調査	—	0.10	—	0.10
			2015年度調査	0.13	0.078	0.10	0.18
			2016年度調査	(1.1)	0.17	0.062	0.051
			2017年度調査	0.14	0.21	0.090	0.044
			2018年度調査	0.19	0.22	0.092	0.070
			2019年度調査	0.16	0.15	0.12	1.1
			2020年度調査	0.18	0.080	0.21	0.11
			2021年度調査	0.060	0.25	0.089	0.071
			2022年度調査	0.40	0.052	0.042	0.11
			2023年度調査	0.069	0.068	0.060	0.037
			2024年度調査	0.061	0.089	0.088	0.037
			2025年度調査	0.089	0.090	0.061	0.038
			水質-6	大熊町 熊川寺下	熊川	2013年度調査	—
2014年度調査	—	0.069				—	0.016
2015年度調査	0.063	0.052				0.033	0.035
2016年度調査	(0.45)	0.050				0.029	0.025
2017年度調査	0.033	0.038				0.029	0.028
2018年度調査	0.071	0.035				0.030	0.030
2019年度調査	0.052	0.042				0.25	0.040
2020年度調査	0.048	0.049				0.070	0.069
2021年度調査	0.056	0.048				0.052	0.068
2022年度調査	0.045	0.039				0.034	0.037
2023年度調査	0.067	0.048				0.052	0.035
2024年度調査	0.086	0.075				0.039	0.035
2025年度調査	0.059	0.049				0.050	0.040

# 水質の測定結果(18)

## ダイオキシン類 ④

- ※ 採水は原則として平水時に実施。ただし、2016年度春季は降雨時の採水となったため、参考として測定結果をカッコ内に示した。
- ※ 2013年度調査の実施期間: 夏季 2013年8月、冬季 2014年3月  
2014年度調査の実施期間: 夏季 2014年8月、冬季 2015年2月(水質-2～水質-5では2回調査)  
2015年度調査の実施期間: 春季 2015年6月、夏季 2015年9月(水質-2～水質-5では2回調査)、秋季 2015年11月、冬季 2016年1月(水質-2～水質-5では2回調査)  
2016年度調査の実施期間: 春季 2016年6月、夏季 2016年9月、秋季 2016年11月、冬季 2017年1月  
2017年度調査の実施期間: 春季 2017年5月、夏季 2017年8月、秋季 2017年11月、冬季 2018年1月  
2018年度調査の実施期間: 春季 2018年5月、夏季 2018年8月、秋季 2018年11月、冬季 2019年1月  
2019年度調査の実施期間: 春季 2019年6月、夏季 2019年8月、秋季 2019年11月、冬季 2020年1月  
2020年度調査の実施期間: 春季 2020年5月、夏季 2020年8月、秋季 2020年10月、冬季 2021年1月  
2021年度調査の実施期間: 春季 2021年6月、夏季 2021年9月、秋季 2021年11月、冬季 2022年1～2月  
2022年度調査の実施期間: 春季 2022年6月、夏季 2022年8月、秋季 2022年10～11月、冬季 2023年1月  
2023年度調査の実施期間: 春季 2023年5～6月、夏季 2023年8月、秋季 2023年10月、冬季 2024年1月  
2024年度調査の実施期間: 春季 2024年6月、夏季 2024年8月、秋季 2024年10月、冬季 2025年1月  
2025年度調査の実施期間: 春季 2025年6月、夏季 2025年8月、秋季 2025年10月、冬季 2026年1月
- ※ いずれも調査期間の最新値。
- ※ 環境基準は年平均値であるが、個々の測定で環境基準値を超過したものに下線を付す。
- ※ 施設の計画の進捗に伴い、2015年度から四季調査とした。
- ※ 水質-1は前田川支流に、それ以外は各河川本流に設置した測定地点。

# 水質の測定結果(19)

## ダイオキシン類 ⑤

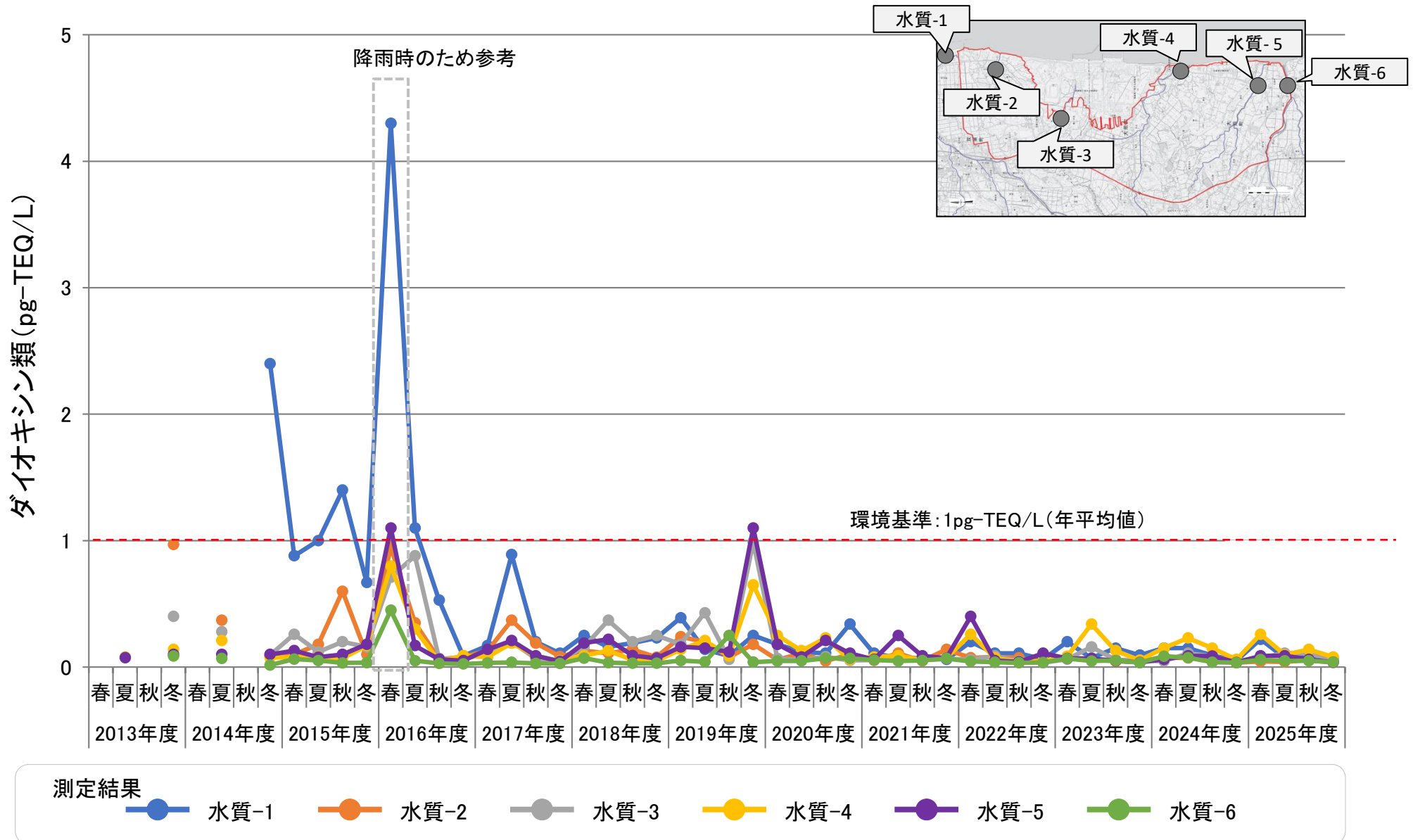

# 水質の測定結果(20)

## 放射性セシウム ①

測定地点			春季		夏季		秋季		冬季			
			放射性 Cs134 [Bq/L]	放射性 Cs137 [Bq/L]	放射性 Cs134 [Bq/L]	放射性 Cs137 [Bq/L]	放射性 Cs134 [Bq/L]	放射性 Cs137 [Bq/L]	放射性 Cs134 [Bq/L]	放射性 Cs137 [Bq/L]		
水質-1	双葉町 中野羽山前	前田川	2014年度調査	—	—	—	—	—	—	<1	<1	
			2015年度調査	<1	1.0	<1	<1	<1	<1	<1	<1	<1
			2016年度調査	<1	(2.0)	<1	<1	<1	2.5	<1	<1	<1
			2017年度調査	<1	<1	<1	<1	<1	<1	<1	<1	<1
			2018年度調査	<1	<1	<1	<1	<1	<1	<1	<1	<1
			2019年度調査	<1	<1	<1	<1	<1	<1	<1	<1	<1
			2020年度調査	<1	<1	<1	<1	<1	<1	<1	<1	<1
			2021年度調査	<1	<1	<1	<1	<1	<1	<1	<1	<1
			2022年度調査	<1	<1	<1	<1	<1	<1	<1	<1	<1
			2023年度調査	<1	<1	<1	<1	<1	<1	<1	<1	<1
			2024年度調査	<1	<1	<1	<1	<1	<1	<1	<1	<1
2025年度調査	<1	<1	<1	<1	<1	<1	<1	<1	<1			
水質-2	双葉町 郡山久保谷地	細谷川	2014年度調査	<1	<1	<1	<1	<1	<1	<1	<1	
			2015年度調査	<1	<1	<1	<1	<1	<1	<1	<1	<1
			2016年度調査	<1	(1.6)	<1	1.0	<1	<1	<1	<1	<1
			2017年度調査	<1	<1	<1	<1	<1	<1	<1	<1	<1
			2018年度調査	<1	<1	<1	<1	<1	<1	<1	<1	<1
			2019年度調査	<1	<1	<1	<1	<1	<1	<1	<1	<1
			2020年度調査	<1	<1	<1	<1	<1	<1	<1	<1	<1
			2021年度調査	<1	<1	<1	<1	<1	<1	<1	<1	<1
			2022年度調査	<1	<1	<1	<1	<1	<1	<1	<1	<1
			2023年度調査	<1	<1	<1	<1	<1	<1	<1	<1	<1
			2024年度調査	<1	<1	<1	<1	<1	<1	<1	<1	<1
2025年度調査	<1	<1	<1	<1	<1	<1	<1	<1	<1			

# 水質の測定結果(21)

## 放射性セシウム ②

測定地点			春季		夏季		秋季		冬季		
			放射性 Cs134 [Bq/L]	放射性 Cs137 [Bq/L]	放射性 Cs134 [Bq/L]	放射性 Cs137 [Bq/L]	放射性 Cs134 [Bq/L]	放射性 Cs137 [Bq/L]	放射性 Cs134 [Bq/L]	放射性 Cs137 [Bq/L]	
水質-3	双葉町 細谷陳場沢	陳場沢川	2014年度調査	<1	<1	<1	<1	<1	<1	<1	<1
			2015年度調査	<1	2.0	<1	<1	<1	1.1	<1	<1
			2016年度調査	<1	(1.1)	<1	1.4	<1	<1	<1	<1
			2017年度調査	<1	<1	<1	<1	<1	1.0	<1	<1
			2018年度調査	<1	<1	<1	1.5	<1	<1	<1	<1
			2019年度調査	<1	<1	<1	<1	<1	<1	<1	<1
			2020年度調査	<1	<1	<1	<1	<1	<1	<1	<1
			2021年度調査	<1	<1	<1	<1	<1	<1	<1	<1
			2022年度調査	<1	<1	<1	<1	<1	<1	<1	<1
			2023年度調査	<1	<1	<1	<1	<1	<1	<1	<1
			2024年度調査	<1	<1	<1	<1	<1	<1	<1	<1
2025年度調査	<1	<1	<1	<1	<1	<1	<1	<1			
水質-4	大熊町 夫沢北台	夫沢川	2014年度調査	1.5	4.5	1.2	4.3	<1	3.7	<1	2.0
			2015年度調査	1.0	6.0	<1	4.1	1.3	5.6	<1	2.2
			2016年度調査	(1.1)	(5.3)	<1	4.1	<1	2.4	<1	2.1
			2017年度調査	<1	2.7	<1	3.8	<1	3.7	<1	3.0
			2018年度調査	<1	1.5	<1	2.8	<1	2.5	<1	1.8
			2019年度調査	<1	1.6	<1	1.8	<1	<1	<1	<1
			2020年度調査	<1	<1	<1	1.4	<1	<1	<1	<1
			2021年度調査	<1	<1	<1	1.1	<1	(1.6)	<1	<1
			2022年度調査	<1	<1	<1	2.1	<1	<1	<1	<1
			2023年度調査	<1	<1	<1	<1	<1	<1	<1	<1
			2024年度調査	<1	1.0	<1	1.8	<1	<1	<1	1.1
2025年度調査	<1	<1	<1	2.4	<1	<1	<1	<1			

# 水質の測定結果(22)

## 放射性セシウム ③

測定地点				春季		夏季		秋季		冬季	
				放射性 Cs134 [Bq/L]	放射性 Cs137 [Bq/L]	放射性 Cs134 [Bq/L]	放射性 Cs137 [Bq/L]	放射性 Cs134 [Bq/L]	放射性 Cs137 [Bq/L]	放射性 Cs134 [Bq/L]	放射性 Cs137 [Bq/L]
水質-5	大熊町 小入野東平	小入野川	2014年度調査	<1	2.8	1.4	3.7	<1	2.3	<1	1.0
			2015年度調査	1.0	3.0	<1	2.5	<1	3.3	<1	1.3
			2016年度調査	(1.4)	(7.5)	<1	3.1	<1	2.1	<1	1.1
			2017年度調査	<1	2.1	<1	3.0	<1	1.1	<1	<1
			2018年度調査	<1	1.7	<1	2.3	<1	<1	<1	<1
			2019年度調査	<1	1.0	<1	1.7	<1	<1	<1	<1
			2020年度調査	<1	<1	<1	1.2	<1	<1	<1	<1
			2021年度調査	<1	<1	<1	<1	<1	<1	<1	<1
			2022年度調査	<1	<1	<1	<1	<1	<1	<1	<1
			2023年度調査	<1	<1	<1	1.1	<1	<1	<1	<1
			2024年度調査	<1	<1	<1	<1	<1	<1	<1	<1
			2025年度調査	<1	<1	<1	<1	<1	<1	<1	<1
水質-6	大熊町 熊川寺下	熊川	2014年度調査	<1	<1	<1	<1	<1	<1	<1	<1
			2015年度調査	<1	<1	<1	1.0	<1	<1	<1	<1
			2016年度調査	<1	(2.1)	<1	<1	<1	<1	<1	<1
			2017年度調査	<1	<1	<1	<1	<1	<1	<1	<1
			2018年度調査	<1	<1	<1	<1	<1	<1	<1	<1
			2019年度調査	<1	<1	<1	<1	<1	<1	<1	<1
			2020年度調査	<1	<1	<1	<1	<1	<1	<1	<1
			2021年度調査	<1	<1	<1	<1	<1	<1	<1	<1
			2022年度調査	<1	<1	<1	<1	<1	<1	<1	<1
			2023年度調査	<1	<1	<1	<1	<1	<1	<1	<1
			2024年度調査	<1	<1	<1	<1	<1	<1	<1	<1
			2025年度調査	<1	<1	<1	<1	<1	<1	<1	<1

# 水質の測定結果(23)

## 放射性セシウム ④

- ※ 採水は原則として平水時に実施。ただし、2016年度春季は降雨時の採水となったため、参考として測定結果をカッコ内に示した。
- ※ 放射性セシウムについては、環境基準、規制基準及び県条例に基づく基準は定められていない。  
(参考)中間貯蔵施設に係る指針:土壌貯蔵施設周辺の公共の水域の水中の濃度限度Cs134/60 + Cs137/90 ≤1
- ※ 2014年度調査の実施期間:春季 2014年6月、夏季 2014年8月、秋季 2014年11月、冬季 2015年2月(水質-2～水質-5では2回調査)  
2015年度調査の実施期間:春季 2015年6月、7月(水質-2～水質-5では2回調査)、夏季 2015年8月、9月(水質-2～水質-5では2回調査)、  
秋季 2015年11月(水質-2～水質-5では2回調査)、冬季 2016年1月(水質-2～水質-5では2回調査)  
2016年度調査の実施期間:春季 2016年6月、夏季 2016年9月、秋季 2016年11月、冬季 2017年1月  
2017年度調査の実施期間:春季 2017年5月、夏季 2017年8月、秋季 2017年11月、冬季 2018年1月  
2018年度調査の実施期間:春季 2018年5月、夏季 2018年8月、秋季 2018年11月、冬季 2019年1月  
2019年度調査の実施期間:春季 2019年6月、夏季 2019年8月、秋季 2019年11月、冬季 2020年1月  
2020年度調査の実施期間:春季 2020年5月、夏季 2020年8月、秋季 2020年10月、冬季 2021年1月  
2021年度調査の実施期間:春季 2021年6月、夏季 2021年9月、秋季 2021年11月、冬季 2022年1～2月  
2022年度調査の実施期間:春季 2022年6月、夏季 2022年8月、秋季 2022年10～11月、冬季 2023年1月  
2023年度調査の実施期間:春季 2023年5～6月、夏季 2023年8月、秋季 2023年10月、冬季 2024年1月  
2024年度調査の実施期間:春季 2024年6月、夏季 2024年8月、秋季 2024年10月、冬季 2025年1月  
2025年度調査の実施期間:春季 2025年6月、夏季 2025年8月、秋季 2025年10月、冬季 2026年1月
- ※ いずれも各季の最新値。
- ※ 放射性セシウムの検出下限値は1Bq/L。表中の「<1」とは、検出下限値未満であることを示す。
- ※ 水質-1は前田川支流に、それ以外は各河川本流に設置した測定地点。

# 水質の測定結果(24)

## 放射性セシウム ⑤

降雨時のため参考

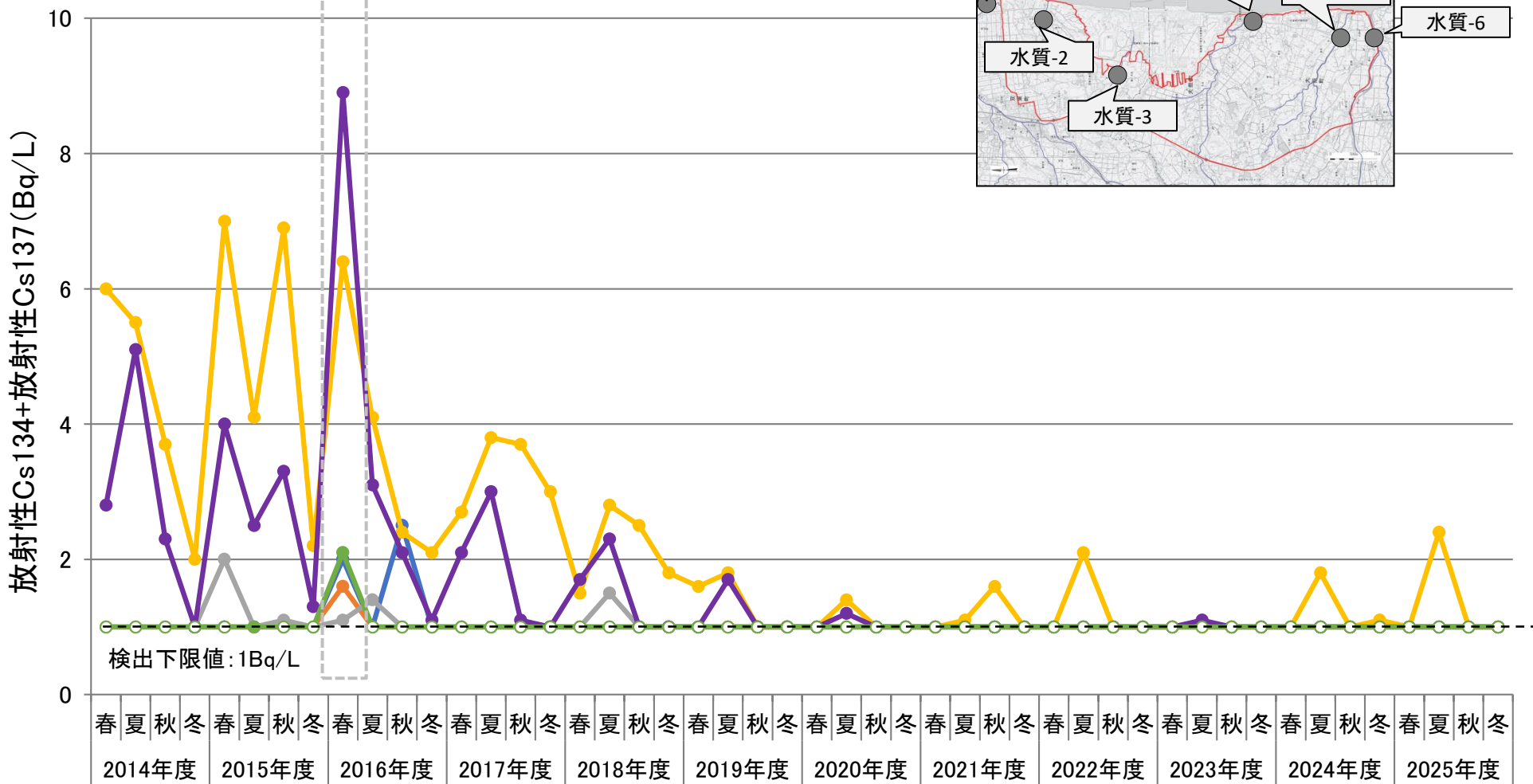
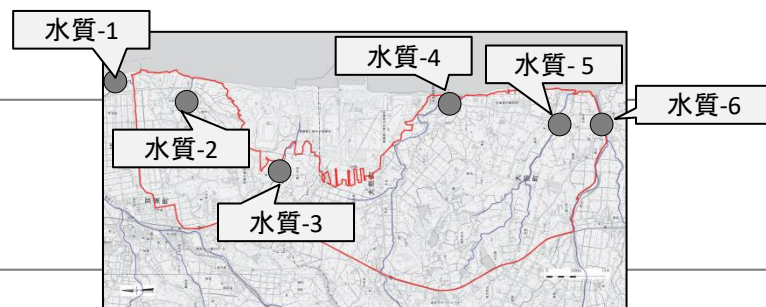

測定結果 ● 水質-1 ● 水質-2 ● 水質-3 ● 水質-4 ● 水質-5 ● 水質-6

※ 放射性セシウムについては、環境基準、規制基準及び県条例に基づく基準は定められていない。  
 ※ Cs134とCs137の合計値。Cs134とCs137のいずれも検出下限値(1Bq/L)未満の場合は、1Bq/Lに白抜きでプロットしている。  
 Cs137のみが検出された場合はその値をプロットしている。

# まとめ

## <評価>

### ○ 大気質

- ・二酸化窒素、浮遊粒子状物質は、2013～2025年度調査で測定結果に大きな差はみられず、全ての期間で環境基準を下回っていました。
- ・一酸化窒素、窒素酸化物は、2013～2025年度調査で測定結果に大きな差はみられませんでした。
- ・粉じん等は、2018年度冬季に一時的な強風により高い値を示す地点が認められました。それ以外の地点では、2013～2025年度調査で測定結果に大きな差はみられませんでした。

### ○ 騒音・振動

- ・騒音は、幹線交通を担う道路に近接する空間では、調査開始当初から環境基準を超過する地点がありました。大きな変動はなく、ほぼ横ばいで推移していました。幹線交通を担う道路に近接していない空間では、2017、2018年度調査で一時的に測定結果が上昇した地点がありました。
- ・振動は、2014～2025年度調査で測定結果に大きな差はみられませんでした。

### ○ 悪臭

- ・臭気指数は、2014～2025年度調査で測定結果に大きな差はみられず、全ての期間で県条例に基づく指針を下回っていました。
- ・特定悪臭物質は、2022年度調査の1地点のみ規制基準を上回りました。それ以外の地点では、2014～2025年度調査で測定結果に大きな差はみられませんでした。

# まとめ

## <評価(つづき)>

### ○ 水質

- ・生物化学的酸素要求量は、いずれの測定地点も環境基準の水域類型は指定されていませんが、参考として河川C類型の生物化学的酸素要求量の環境基準5mg/Lと比較すると、陳場沢川の水質-3の2019年度夏季、秋季及び2023年度夏季に高い値が認められました。事業の影響も視野に入れ、今後の推移を注視していきます。それ以外の地点では、2013～2025年度調査で測定結果に大きな差はみられませんでした。
- ・浮遊物質量は、いずれの測定地点も環境基準の水域類型は指定されていませんが、参考として河川C類型の浮遊物質量の環境基準50mg/Lと比較すると、陳場沢川の水質-3では2018年度秋季及び2019年度夏季に、細谷川の水質-2では2021年度夏季に高い値が認められました。事業の影響も視野に入れ、今後の推移を注視していきます。それ以外の地点では、2013～2025年度調査で測定結果に大きな差はみられませんでした。
- ・健康項目は、2013～2025年度調査で測定結果に大きな差はみられず、全ての期間で環境基準を下回っていました。
- ・ダイオキシン類は、2014年度冬季、2015年度秋季、2016年度夏季及び2019年度冬季にそれぞれ1地点で、2016年度春季(降雨時のため参考)に2地点で環境基準を上回っていました。その他の調査では環境基準を下回っており、2013～2025年度調査で測定結果に大きな差はみられませんでした。
- ・放射性セシウムは、2025年度は6地点中5地点で年間を通じて検出下限値(1Bq/L)未満であり、その他の地点も含め、2020～2024年度と比較して大きな差はみられませんでした。

○ 今後も引き続きモニタリングを実施し、事業による環境への影響を確認していきます。